EL DIARIO PALENTINO

VIERNES 10 JULIO 1964

REFUNDIDO 7.206

Fundado en 1882 y 1890

TELEFONOS
2006 ADMINISTRACIÓN
1353 REDACCIÓN
1526 IMPRENTA

EL DIA DE PALENCIA

DIRECCIONES
DIRECCIÓN Y TALLERES: MAYOR, 99
APARTADO DE CORREOS, 17

EDICION MADRUGADA
2'00 ptas.

Depósito Legal P—3—1958 (Franqueo concertado)

Discurso del Caudillo en las Cortes Españolas

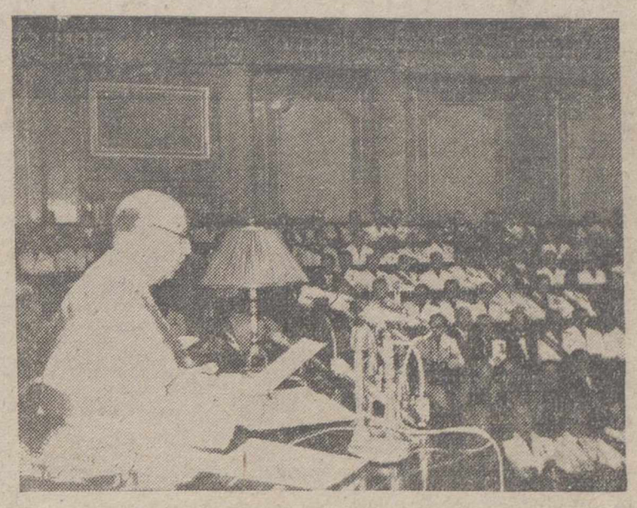

Por octava vez, desde la ya lejana Ley Fundamental de la Nación que creaba y estructuraba las Cortes Españolas, el Jefe del Estado se ha dirigido a nuestro supremo órgano legislativo —y, a través de él, a todo el país— en un mensaje de apretado contenido político y rotundas afirmaciones doctrinales. Cuando Franco habla, en ocasiones como ésta, no intenta pronunciar discursos aparatosos y patrioteros, sino ofrecer a su pueblo una auténtica lección política, en que recoge —con admirable precisión y clarividencia— la línea programática esencial de su pensamiento y de su régimen. El discurso de ayer a las Cortes será memorable por muchos conceptos, pero, sobre todo, es prueba cierta de la amplitud y la trascendencia de su pensamiento político, instaurador de una doctrina original y revolucionaria —tan en consonancia con el temperamento español—, que sabe armonizar y completar, a un tiempo, las más avanzadas ideas de nuestra hora histórica con el absoluto respeto a las exigencias de nuestra tradición.

Pocas veces un Jefe de Estado expone con tanta densidad de ideas y profundidad de conceptos una doctrina, como el Caudillo hizo ante los nuevos Procuradores. La experiencia de veinticinco años de paz en esfuerzo continuado permite la vitalidad de un sistema político, como el Movimiento Nacional, en constante desarrollo. El proceso constitucional español, que indiscutiblemente representa una genial innovación en la moderna trayectoria de las ideas políticas, está entendido con la amplitud y flexibilidad necesarias, como dijo Franco, para que pueda cumplir «con su función de integración en la unidad». Es un sistema de Constitución abierta, orientado hacia etapas de perfeccionamiento, teniendo presente que «el carácter representativo del orden político es el principio básico de las instituciones públicas».

No fue, por tanto, el discurso del Caudillo una simple enumeración de logros obtenidos en este cuarto de siglo, merced a la eficacia del sistema, sino, principalmente, una justa y razonada exposición de la doctrina matriz que inspiró el Movimiento, y que hoy fundamenta su proyección al futuro. Lo mismo al tratar de los grandes temas políticos, como al referirse a cuestiones concretas de la vida nacional o a la gran crisis ideológica y espiritual de nuestro tiempo, Franco habló con mesura en sus palabras y excepcional densidad en sus conceptos. Es una doctrina viva, joven y creadora la que expuso. Su discurso fue como una síntesis trascendental de su pensamiento. Como él mismo afirmó, un grito de rebeldía contra la decadencia, y una afirmación de fe y promesa de futuro.

(En la fotografía, un momento del importante discurso del Jefe del Estado a las Cortes Españolas)

En el Palacio de Oriente

Presentó a S. E. sus cartas credenciales el embajador extraordinario de Etiopía

Madrid, 9.—En la mañana de hoy celebró en el Palacio de Oriente, ceremonia de presentación de cartas credenciales a S. E. el Jefe del Estado, del embajador extraordinario y plenipotenciario de Etiopía en Madrid, Brigadier general Makonn Deneke.

El representante etíope llegó en carroza escoltada por el escuadrón de la Casa Militar, penetrando por la puerta de la Armería, en donde le fueron rendidos honores por fuerzas del Regimiento de la guardia de Su Excelencia, mientras la banda militar interpretaba el himno de Etiopía.

Al pie de la escalera de honor, el embajador fue recibido por el alto personal de la Casa Civil y jefes de protocolo del Ministerio de Asuntos Exteriores. El señor Makonn En Deneke llegó a Palacio con el personal de su embajada.

Durante la celebración del acto, Su Excelencia estaba acompañado por el ministro de Asuntos Exteriores; teniente general jefe de la Casa Militar; jefe de la Casa Civil; vicealmirante segundo jefe de la Casa Militar; jefe de protocolo y del gabinete diplomático del Ministerio de Asuntos Exteriores; segundo jefe e interventor general de la Casa Civil; y ayudantes de campo del Caudillo. Este recibió al embajador en el salón de costumbre. Después de hacer entrega de sus cartas credenciales, el embajador pasó a conversar con Su Excelencia a una salita inmediata, a cuya entrevista estuvo presente el ministro de Asuntos Exteriores, señor Castiella.

Terminado el acto y acompañado, como a su llegada por el Marqués de Jural Real, segundo jefe de protocolo del Ministerio de Asuntos Exteriores, el señor Makonn En Deneke, abandonó Palacio con el mismo ceremonial que a su llegada.—Cifra.

Ordenación de cien nuevos sacerdotes en los actos del Congreso Eucarístico de León

Fraga Iribarne clausura las jornadas de espiritualidad hispano-americanas

León, 9. — La ciudad sigue animadísima con motivo de las solemnidades del VI Congreso Eucarístico Nacional. Continuamente llegan congresistas en trenes especiales, en autocares y en turismos particulares. Hoy han llegado el arzobispo de Granada y los obispos de Zamora y de Vitoria.

Hoy es el día de los sacerdotes, religiosos y vocaciones. Se han concentrado en León millares de sacerdotes, religiosos y religiosas, que han nacido en esta provincia y que ejercen su ministerio fuera de ella; también se han concentrado todos los sacerdotes de la Diócesis de León.

A las nueve de la mañana han comenzado las solemnes ceremonias de la ordenación sacerdotal de cerca de cien nuevos sacerdotes. Los actos se celebran en el Altar Mayor de la Catedral y oficia el cardenal legado, doctor Landazuri, arzobispo de Lima, asistido por el arzobispo de Oviedo, el obispo coadjutor de Badajoz y miembros del Cabildo. La Catedral está abarrotada de fieles, que siguen por los altavoces la emocionada ceremonia.

Esta tarde, los religiosos y religiosas de la provincia se concentrarán ante el Altar del Congreso para escuchar la exhortación del doctor Tarancón, arzobispo de Oviedo, que oficiará en la ceremonia por no haber podido desplazarse el arzobispo de Madrid, doctor don Casimiro Morcillo.

Continúan celebrándose las jornadas de espiritualidad hispano-americanas, que serán clausuradas a la una de la tarde por el ministro de Información y Turismo, don Manuel Fraga Iribarne, quien pronunciará un importante discurso sobre «Unidad espiritual entre España e Hispanoamérica».

El legado pontificio, que presidirá este acto, asistirá después a la inauguración de un Seminario de vocaciones para Hispanoamérica, que regentan los religiosos de San Juan de Eudes (eudistas), que ha sido construido en el lugar conocido por «La Fontana», tiene capacidad para 150 plazas; está próximo a una capilla que se inauguró hace dos años.

Siguen celebrándose las jornadas de la semana nacional de pastoral litúrgica. Esta mañana ha pronunciado una conferencia Thomas Neve, de la Orden de San Benito, quien ha hablado de las características de una predicación litúrgica. Después fueron discutidas las ponencias presentadas. Habló también don Casimiro Lorestán, director del Instituto Pastoral de la Universidad de Salamanca sobre «Preparación de la Homilía dominical». Los actos continuarán por la tarde y mañana serán clausuradas las jornadas por el arzobispo de Oviedo.

En el Salón Baezán de la Colegiata de San Isidoro, han continuado las deliberaciones sobre el IX Centenario de la llegada de las reliquias de San Isidoro a León y de la dedicación de su Basílica. Hoy por la mañana, presentó una comunicación el doctor Carlos Antonio Areán, asesor artístico del Ministerio de Información y Turismo, quien disertó sobre «Concesión del espacio en el Nartex de San Isidoro y en el protorrománico». Después hubo una discusión de ponencias sobre la pintura mural del Panteón de los Reyes, en la que intervinieron varios asambleístas.

Esta mañana han llegado, procedentes de Mayorga de Campos, pueblo natal de los padres de Santo Toribio de Morgovejo, quinientos asambleístas, que fueron recibidos por el cardenal legado. — Cifra.

FRAGA EN LEON

León, 9. — El ministro de Información y Turismo, don Manuel Fraga Iribarne, que llegó a las once menos cuarto a esta ciudad para pronunciar el discurso de clausura en las jornadas de espiritualidad hispanoamericanas, organizadas con motivo de los actos del VI Congreso Eucarístico Nacional, fue cumplimentado en el hotel donde se hospeda por los gobernadores civil y militar, Corporaciones Municipal y Provincial y demás autoridades.

Poco después, el ministro visitó las obras que se realizan para adaptar

(Continúa en sexta página)

Emocionante y sin percances graves resultó el tercer encierro pamplonica

Millares de franceses acuden a los Sanfermines

Pamplona, 9.—Desde la madrugada hacen su entrada en la ciudad verdaderas caravanas de coches, la mayor parte de ellos, procedentes de la vecina nación, que está dando a los sanfermines un contingente elevadísimo de visitantes. Ya dijimos que unos treinta mil franceses participarán este año en las fiestas patronales y se cree que mañana, Día de la Hermandad Pamplona-Bayona, se batirán todas las marcas de llegada de turistas galos.

A la hora de las alegres dianas, las calles presentaban un aspecto animadísimo, y a la del encierro, en la Plaza de Toros se apretujaba la gente. En los balcones de las calles del itinerario que habían de cruzar la muchachada y las reses, así como aquéllas se apiñaba una inmensa multitud de espectadores.

Al sonar la primera campanada de las siete de la mañana, se ha escuchado también, el cohete anunciador de que los seis toros de los herederos de la ganadería de doña María Montalbo estaban ya en la calle. Seguidamente se inició la carrera. Los corredores volaban sobre sus alpargatas blancas, y la torada marchada detrás, rauda, al mismo tiempo que aumentaba la tensión angustiosa de las gentes que presenciaban la sin par carrera. Ha habido caídas, quiebros garbosos, lances peligrosos durante todo el trayecto, pero no se ha registrado el más leve percance.

Los mozos y toros, corriendo maravillosamente, han llegado al ruedo de la plaza, en el que dos de los morlacos se han mostrado rebeldes y han perseguido a los muchachos, siendo alcanzado uno de ellos y volteado con gran aparato, pero, por fortuna, no ha pasado nada, pues los pitones de la res, gracias a Dios y al «capotillo» protector de San Fermín, no consiguieron «hacer carne». Han actuado los profesionales con gran rapidez y, a punta de capote, lograron que las dos reses penetraran en los corrales para unirse a sus compañeros de camada. Por cierto que uno de los que actuaban en la recogida de los cornúpetas, tuvo que tirarse al suelo en la misma puerta de entrada a los chiqueros al perder la capa y quedar ante la cara de la res completamente indefenso. Tampoco en esta ocasión hubo que lamentar percance alguno.

Luego ha seguido la lidia de vacas emboladas, desbordante espectáculo en el que intervinieron infinidad de mozos. Ha sido en suma, un encierro emocionante y sin desgracias, que es lo que importa.

Después, en los casinos se han celebrado fiestas de sociedad, y las terrazas de los cafés es hallaban abarrotadas de gentes para desayunar, después del encierro.

Durante la mañana se han cedebrado diversos actos, parte integrante de las fiestas de San Fermín. Los grupos de Coros y Danzas españoles se han presentado en la Casa Consistorial, desde donde han marchado, en brillante desfile, hasta el teatro Gayarre, en el que han actuado agrupaciones folklóricas de la Sección Femenina de Málaga, Valencia, Zamora y Teruel. El festival ha resultado magnífico, y los aplausos fueron crecientes y entusiastas. El coliseo municipal estaba rebosante de público.

VUELTA CICLISTA A FRANCIA

EL TRIUNFO DE BAHAMONTES EN PAU

PAU.—El corredor español Federico Martín Bahamontes fue el vencedor de la XVI etapa de la Vuelta Ciclista a Francia. En la telefoto, el «Aguila de Toledo» a su llegada a la meta en esta ciudad. (Telefoto EUROPA PRESS)

ANQUETIL ganó ayer la etapa contra reloj y es NUEVO LIDER

POULIDOR: 2.º en la general a 56"
BAHAMONTES: 3.º a 3' 31"

(Información en 3.ª y 5.ª páginas)

ERHARD EN COPENHAGUE

Se refirió al derecho del pueblo alemán a la autodeterminación

Copenhague, 9.—El canciller de la Alemania federal, doctor Ludwig Erhard en un discurso pronunciado en esta capital, en la que se encuentra de visita (la primera que realiza un jefe de Gobierno alemán a Dinamarca desde 1912), ha manifestado que se está tratando de convencer a los alemanes para que olviden lo pasado: "pero este pasado —señaló— no es nuestra intención de olvidarlo".

En el curso de la cena que en su honor le ofreció el Gobierno danés, el canciller destacó. "Porque jamás traicionaremos a Europa", indicó luego que una Europa en la que sólo las naciones más grandes tomaban las decisiones no podría ser nunca una Europa feliz.

Al prometer que, por su parte, siempre propugnaría una Europa que se componga de Estados libres e iguales, el doctor Erhard declaró: "Nuestro objetivo a largo plazo será siempre una reconciliación entre el Mercado Común y la E. F. T. A., la reconciliación entre naciones y pueblos para levantar la cultura y la economía europea. En la Alemania federal, tenemos gran interés en reducir la tensión internacional y tratar, mediante nuestra política, de lograr un entendimiento entre el Este y el Oeste".

Finalmente, se refirió al derecho del pueblo alemán a la autodeterminación, al igual que se ha practicado en Asia y Africa y que este derecho debería defenderse y proclamarse también dentro de Europa.—Efe.

ULTIMO DIA DE LA ESTANCIA DE ERHARD EN COPENHAGUE

Copenhague, 9. — El canciller Erhard dará por terminada hoy su estancia oficial en Dinamarca, con una visita a la planta nuclear experimental de Risoe y la catedral de Roskilde, en la que reposan los restos de los reyes de Dinamarca.

De regreso a la capital hacia el mediodía, el canciller alemán ofrecerá un almuerzo en honor del Gobierno danés en el hotel de Inglaterra. Después de recibir a la Prensa, al final de la tarde, regresará a Bonn por ferrocarril.—Efe.

Cantante vietnamita en el frente

La famosa cantante vietnamita Bach Yen ha visitado la población de Cu Chi, que recientemente ha soportado una serie de ataques nocturnos a cargo de las tropas del Viet Kong. En la fotografía vemos a Bach Yen con un grupo de soldados.—(Foto FIEL)

Importante conferencia del director general de Prensa, Sr. Jiménez Quiles

Con ocasión del aniversario de la muerte de Jaime Balmes

Vich (Barcelona), 9.—El director general de Prensa, don Manuel Jiménez Quílez, ha pronunciado este mediodía, en el salón de Columnas del Ayuntamiento, la conferencia anual que, con motivo del aniversario de la muerte de Jaime Balmes, se celebra en esta fecha.

Los actos conmemorativos dieron comienzo con un solemne oficio funeral, en la Catedral, al que asistieron el Ayuntamiento en Corporación, presidido por el alcalde, otras autoridades y jerarquías y la junta de fiestas de San Miguel de los Santos, que coinciden con esta conmemoración.

El director general de Prensa fue recibido en el zaguán del Palacio Municipal por el alcalde y todos los miembros del Consistorio. En el despacho del Alcalde, el señor Jiménez Quílez fue cumplimentado por el Obispo de la Diócesis, doctor don Ramón Masneu Boixeda; delegado provincial del Ministerio de Información y Turismo, otras autoridades, directores de los periódicos barceloneses y otras personalidades.

El acto académico fue presidido por el obispo, alcalde, delegado de Información y Turismo y otras personalidades, mientras el señor Jiménez Quílez se situaba en la tribuna de oradores. Abrió el acto el señor Bach Roura, quien dijo que cumpliendo con esta tradición centenaria de rendir homenaje a Balmes, venía hoy a pronunciar una conferencia una relevante personalidad en el campo del periodismo, como es el señor Jiménez Quílez y añadió que no iba a hacer una presentación del conferenciante, porque su personalidad era de todos conocida.

El director general de Prensa inició su conferencia diciendo que cuando hace unas pocas semanas recibió la invitación formal de venir a participar en esta sesión académica en honor a Jaime Balmes, creyó no era la persona más adecuada para hacerlo, pero la aceptó por humildad, por tratarse de una personalidad relevante de la vida española del pasado siglo, que se había distinguido también en el campo periodístico. A continuación entró en el tema de su disertación, que era el de "vigencia del pensamiento periodístico de Balmes en la era de la información especial".

Más adelante, hizo un panorama de la situación de la Prensa durante el primer tercio del siglo XIX, tanto desde el punto de vista político como técnico, que comparó con el mundo de la información de nuestros días.

Después de un minucioso estudio del pensamiento periodístico de Balmes, declaró que era estremecedora la visión profética que de la importancia del periodismo tuvo Balmes, así como de las cualidades que el buen periodista debe poseer. El periodismo de Balmes, dijo, es absolutamente vigente y es sumamente útil bucear en él en estos momentos en que se prepara una legislación sobre la Prensa, que pretende defender al lector de todo el inmenso mundo de presiones bastardas que actúan hoy en el campo de la información.

Conjugar libertad con responsabilidad fue la gran preocupación de Balmes. Esa es una preocupación actual para cuya solución el pensamiento del filósofo de Vich será una orientación inestimable.

La conferencia del señor Jiménez Quílez fue rubricada con grandes aplausos por el numeroso público que llenaba por completo el citado salón de la Columna.

El director general se propone regresar a Barcelona mediada la tarde.—Cifra.

El ministro consejero de Nasser, en Madrid

Visitó al ministro español de Asuntos Exteriores

Madrid, 9.—El ministro consejero del presidente Abded Nasser para los asuntos internacionales de la República Arabe Unida, señor Ussein Zulfucar Sabri, llegó a las ocho de esta mañana a Madrid, por vía aérea, procedente de Caracas. En el aeropuerto de Barajas le recibieron el subsecretario de Asuntos Exteriores, señor Martín Cortina; el director para Asuntos Políticos de Africa, señor Mañueco; los señores Pedroso, de Información Diplomática y Rodríguez Ruiz, de Protocolo del mismo ministerio y el señor Alvarez Estrada, en representación del Ministerio de Información y Turismo.

Asimismo fue cumplimentado por los embajadores de la RAU, señor Ahmed Anwar, Arabia Saudita, Jordania, Irak, Líbano, Argelia y encargado de Negocios de Marruecos, Siria, Libia y Túnez.

Siento una gran satisfacción por encontrarme en Madrid. Visité España hace cinco años y tengo aquí excelentes amigos

Le acompañan en su viaje el ministro plenipotenciario Gamal Cheir, y el señor Salah Gohar y miembros de su séquito que rinden viaje en Madrid después de haber visitado diversos países de Asia y América del Sur. El señor Zulfucar Sabri ha informado a los respectivos Gobiernos sobre algunos aspectos relacionados con la primera conferencia cumbre árabe, celebrada en El Cairo del 13 al 17 de enero último. Durante su estancia en Madrid se entrevistará con destacadas personalidades de nuestro Gobierno. A la una de esta tarde será recibido por el ministro de Asuntos Exteriores, señor Castiella.—Cifra.

El viaje del Papa a Tierra Santa

Fue tan sólo el principio de los numerosos desplazamientos que realizará

Ciudad del Vaticano, 9.—Su Santidad el Papa, Pablo VI, ha dejado ver bien claro que su viaje a Tierra Santa fue tan sólo el principio de los numerosos desplazamientos que tiene intención de hacer en fechas más o menos próximas.

El Pontífice proyecta visitar la ciudad de Orvieto el día 11 de agosto, para celebrar allí el 700 aniversario del establecimiento de la fiesta del Corpus Christi, según señalan fuentes vaticanas generalmente bien informadas.

La visita a esta pintoresca población del centro de Italia alejará a Su Santidad del Vaticano tan sólo 120 kilómetros, pero los observadores consideran este viaje como una indicación de la intención del Papa de continuar trasladándose a diversos puntos con motivo de celebraciones religiosas de especial significado.

El Vaticano no ha hecho aún anuncio oficial alguno de este viaje del Sumo Pontífice, pero en el Vaticano se espera, para esta semana, la llegada de Monseñor Virginio Dondeo, Obispo de Orvieto, para ultimar los detalles del viaje y estancia de Su Santidad en aquella población. Parece ser que el Papa se trasladará a Orvieto en automóvil, haciendo la última parte de su viaje por la ultramoderna autopista denominada "carretera del Sol".

La fiesta del Corpus Christi fue establecida en 1264 por el Papa Urbano IV. En el mismo año, ordenó la construcción de la catedral de Orvieto para conmemorar la festividad recién establecida.—Efe.

Audiencias del ministro de Asuntos Exteriores

Recibió al ministro para Asuntos Exteriores de la RAU

Madrid, 9. — En su despacho oficial del Palacio de Santa Cruz, el ministro de Asuntos Exteriores, don Fernando María Castiella, recibió esta mañana la visita del señor Hussein Zulfucar Sabri, ministro consejero para Asuntos Exteriores del presidente de la República Arabe Unida. El señor Sabri, a quien acompañaba el embajador de la RAU en Madrid, señor Ahmed Anwar, celebró con el señor Castiella una cordial entrevista.—Cifra.

M.C.D.2022

PALENCIA AL DIA

Un lucero azul en la solapa

«La juventud —decía Renán— es el descubrimiento de un horizonte inmenso, que es la vida». Y la vida se descubre a cada paso. Por eso se puede ser siempre joven. Con este espíritu de juventud y de descubrimiento, se ha reunido en nuestra capital la Agrupación de Antiguos Miembros del Frente de Juventudes, en una cena íntima en torno al gobernador civil y jefe provincial del Movimiento.

Fue acto de amistad y camaradería. Esos hombres jóvenes —aunque estén muchos metidos ya en la cuarentena— ocupan diversas profesiones, brillantes muchas, honradamente laboriosas todas y alrededor de la mesa —por encima del protocolo de los discursos— vivieron unas horas de rememoración, con el mismo espíritu juvenil que tenían en aquellos años que pasaron también en común, bajo la tienda de lona de un campamento. Son los hombres que llevan en la solapa un lucero azul, símbolo de un ideal, en el que se mantienen desde sus puestos de trabajo, con ese espíritu de servicio que aprendieron en la inconmovible doctrina, y con la ilusión de descubrir cada día «ese horizonte inmenso», que les perennizará en su juventud. Es quizás la primera generación seria de la paz y en este íntimo acto conmemoraban, con sencillez, las bodas de plata, sus veinticinco años, que han sido puente y esperanza para el futuro, que se labran día a día con la ilusión callada de un simple lucero azul en la solapa.

Continúa el desarrollo del «Mes de la Amistad», con interesantes charlas como la que dió el Conde de Toreno, el pasado miércoles y que fue seguida de un animado coloquio por parte de los universitarios extranjeros que son en este mes de julio «huéspedes de honor» de Palencia.

S. PAJARES GARCIA
PUERICULTOR DEL ESTADO EN MADRID Teléfono 2236945
CONSULTA EN PALENCIA:
SABADOS a las 11

Brillante intervención del Gobernador civil en el "Mes de la Amistad", sobre la actualidad político-económica de España

Informe sobre la realidad palestina

El domingo, "Jornada de confraternización"

Continúan desarrollándose con toda normalidad las actividades programadas para el «Mes de la Amistad». La jornada del jueves se dedicó también a la preparación de comunicaciones sobre los respectivos países, confección del periódico interno del curso, y a esas tertulias de pasillo, donde la mano de la espontaneidad se pone más apasionada cordialidad en los diálogos.

Por la tarde hubo «acto grande». En el Albergue del Campo de la Juventud se reunió con los universitarios asistentes el Gobernador civil y Jefe provincial del Movimiento, don Francisco Queipo de Llano, Conde de Toreno.

El señor Queipo de Llano habló sencillamente con su atento auditorio. Fue su charla sin protocolos, de tú a tú, pero cada palabra entrañaba un concepto, una descripción exacta, rotunda y abierta, de la verdad política y económica de España. Profundo conocedor del tema, los asistentes siguieron con interés las manifestaciones de la primera autoridad civil, a quien en animado coloquio, formularon toda serie de preguntas, solicitando de él aclaraciones, puntualizaciones, que en las respuestas del señor Queipo de Llano encontraron cumplidamente. Por espacio de más de dos horas se prolongó la charla-diálogo, y aún hubo de acortarse el tiempo para no desvirtuar el diario programa de actividades. Los asistentes al «Mes de la Amistad», agradecieron la presencia y palabras de nuestro Gobernador civil con grandes aplausos.

Por la noche, después de la cena, presentó un trabajo de información y comunicación sobre su país el estudiante palestino Wahbi N. Malas. Fue muy felicitado por su exposición por la objetividad de sus apreciaciones en torno a las consultas, que a modo de coloquio, le fueron formuladas por sus compañeros.

En el día de ayer se incorporaron los más «rezagados» al «Mes de la Amistad», a quienes por diversas causas, pasaportes, estudios, etc., les había sido imposible acudir en la fecha inicialmente señalada. Se han incorporado, pues, dos estudiantes filipinas, un inglés, una italiana y otro universitario de la misma nacionalidad.

El próximo domingo se celebrará la «jornada de confraternización». En esa fecha muchos de los asistentes al «Mes de la Amistad» serán invitados a pasar algunas horas con familias palentinas, atendiendo así las invitaciones que para ello se reciben constantemente en el albergue del Campo de la Juventud.

SUCESOS LOCALES

INCENDIO EN UNA TRAPERIA.— Sobre las 10 de la mañana se apercibieron de la existencia de fuego en un almacén de chatarrería y trapería, que en la Avenida de Casado del Alisal posee la razón social «Hijos de Heliodoro Rodríguez». Las llamas hicieron fácilmente presa en las mercancías almacenadas, cobrando el fuego gran incremento. Las llamas destruyeron por completo la techumbre del almacén, que se desplomó.

Al lugar del siniestro acudió el retén de guardia del Parque Municipal de Bomberos, a las órdenes del técnico don Román Ausín, que después de varias horas de trabajo lograron atajar el fuego.

Las pérdidas son de importancia, y, al parecer, el siniestro debió de producirse en cortocircuito.

Carnet de sociedad

Bodas de plata de los Sres. de Panzano y Hernández

El pasado día 8 de julio ha celebrado sus Bodas de Plata el matrimonio don José María Panzano y doña Emiliana Hernández de Panzano.

Con tal motivo se celebró en el templo parroquial de San Lázaro una misa rezada. Pronunció una plática el Arcipreste don Faustino Giraldo. A continuación, en el «Bar Carlos», de nuestra ciudad, tuvo lugar una comida, a la que asistieron numerosos invitados, entre los que figuraban los señores Presidente y Fiscal de la Audiencia Provincial, don Benedicto Sánchez Fuentes y don Eduardo Monzón, así como distinguidas familias palentinas, vinculadas por lazos de parentesco o amistad con los señores de Panzano y Hernández. Fueron padrinos el doctor Domitilo Aguado y doña Consuelo Santos de Aguado.

La fiesta resultó muy brillante y animada, y los señores de Panzano y Hernández, recibieron numerosas felicitaciones.

Cuatro Cantones

Lección de amistad

Palencia continúa siendo plataforma para el afecto, artesa en que se va amasando la amistad.

...Pueden dar fe los estudiantes extranjeros que se encuentran entre nosotros.

Y es que ha sido un acierto que fuese precisamente Palencia la ciudad sede para el primer «Mes de la Amistad» que se celebra en España. Porque pocas veces ciudades como Palencia donde sea tan proverbial la hospitalidad, y donde sea tan exacta realidad el afecto de las gentes, y la cordialidad de su idiosincrasia.

Indudablemente, lo acogedor lo pueden hacer las ciudades, con sus rincones gratos, sencillos, atrayentes; pero lo hacen sobre todo las gentes; de poco serviría una estupenda ciudad, imán por sus bellezas y por sus comodidades, si esta ciudad está poblada por gentes hurañas, con caras y hechos de pocos amigos, y no predispuestos al afecto y confraternización.

Palencia, por ventura, goza de las dos cosas; pocas ciudades tan recoletas en su plataforma urbana; con rincones acogedores, y con aledaños vistosos y amplios, abiertos al gran cielo de Castilla; Palencia, en su capítulo urbano es indudablemente acogedora, y se presta a que prenda pronto la digna familiaridad en los forasteros. Pero Palencia cuenta además con la gratísima realidad de sus buenas gentes, realidad que no por lo repetida va a convertirse en mito. Nosotros no debieramos decirlo, pero es la verdad incuestionable reconocida por todos los que a Palencia llegan.

Por esta doble circunstancia, esta conjunción de la ciudad y sus gentes, Palencia es magnífico centro para los acontecimientos en que haya de ponerse en juego cualquier cosa o circunstancia vinculada a la amistad.

No es de extrañar que los estudiantes extranjeros estén aprendiendo bien la lección de la amistad, a pesar de llevar pocos días entre nosotros.

...Porque Palencia es buena cátedra para esa asignatura; y los palentinos, estupendos doctores para enseñar tal lección...

Palencia y León

Los caminos de España llevan ahora hacia León.

...Porque en León se rinde homenaje nacional a Cristo-Eucaristía.

Por ello ahora parten de Palencia varios caminos hacia la capital de la provincia maragata. Los caminos de siempre, es cierto, que separan a ambas capitales poco más de un centenar de kilómetros; pero ahora repletos, rebosantes de público. Cada día salen para León numerosos palentinos, en el tren, en autocares, en vehículos particulares; todos los medios de locomoción son empleados para el desplazamiento a la Ciudad de los Guzmanes.

No en valde Palencia tiene una entrañable tradición eucarística, que ha de poner ahora de manifiesto, ante la vecindad del homenaje que se hace a Cristo Sacramentado.

Sin embargo, cuando Palencia va a volcarse en León es estos últimos días, especialmente el domingo, en que coincide la doble circunstancia de ser día de descanso laboral y fecha de la clausura de la magna asamblea eucarística, marco y escenario de las mayores solemnidades de toda la semana.

Como prólogo y vestíbulo de esta fecha grandiosa, dorada y fervorosa, hay para Palencia reservadas dos jornadas: son las del viernes y sábado, en que se celebrará en León una interesante asamblea regional de la Pía Unión de los Sagrarios-Calvarios; y familiar es ya en Palencia la Casa de Nazareth, de la Obra que fundara el obispo don Manuel González, y en la que yacen los restos mortales de la Fundadora de las Nazarenas, Madre María Antonia González, hermana del obispo fundador.

Por ello, aunque la asamblea sea regional, la vinculación mayor la tiene Palencia. Por ello son dos jornadas palentinas incrustadas cordialmente en la semana sacramental del VI Congreso Eucarístico Nacional.

...Y es que Palencia no podía estar al margen de esta Asamblea de homenaje a Cristo Eucaristía.

Rincón ameno

DORMILON

En la tremenda hora de la siesta, el profesor Díaz López entra en un café. Si sienta en un diván, pide una consumición. Se la traen. Se la toma. Y se duerme.

Pasan unos minutos. El dueño del café, advertido de que el profesor se ha quedado traspuesto, le envía un camarero para que le despierte. Y el camarero, con mucha correccion, le despierta.

El profesor se levanta y se va a otro café, donde le tratan mejor. Y desde ese día, después de comer, va a este segundo café en lugar de al anterior. Comentándolo con unos amigos, uno le dice:

--¿Y en este café también te duermes?

--Sí --responde el profesor.

--¿Y qué hacen cuando te ven dormido?

--Me echan una manta.

VINO

Dos borrachos acodados sobre el puente se caen al río. Un guardia organiza rápidamente los socorros y consigue sacarlos.

Cuando se hallan de nuevo en tierra firme, uno de los borrachos se dirige al otro y le dice:

--No vuelvo a poner los pies en esta taberna. Tienen un vino que sabe a agua.

PILDORA

Si los bigotes de Dali, a manera de antenas, recogieran cuanto de él se dice, terminaría por afeitárselos.

FUGA DE VOCALES, NUM. 14:

.l v.l.r y l. s.g.c.d.d s.n t.n c.m. n.s .n l.s s.lt..d.r.s d. c.m.n.s, c.m. .n l.s h.r..s

F.D.R.C. .L GR.ND.

Solución al número 13:

Infeliz del que conociera los secretos que encubre el silencio.

DANTE

CRUCIGRAMA

Número 18:

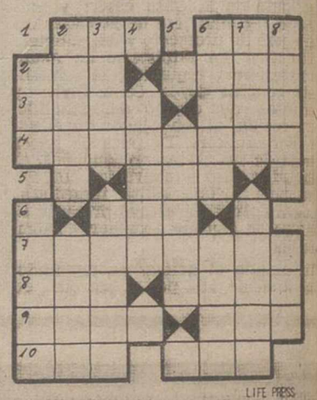

LIFE PRESS

Horizontales: 1: Moneda peruana. Organismo internacional. 2: Cantidad. Proyecto. 3: Alero. Consonante. 4: Útiles para rezar. 5: Pueblo de Gerona. 6: Vaca. 7: Calidad. 8: (al revés) Consonante. Criado de corta edad. 9: Ensenada. Apocope. 10: Municipio de Huesca. Artículo.

Verticales: 1: Abundancia. En la calle. 2: Depósitos de cereales. Frutas. En la playa. Rápido. 4: Instrumento músico pastoril. 5: (al revés) Hollar. 6: Husmeáis. Famoso político coruñés. 7: En algunas provincias: enano. Hendeduras. 8: Juntase. Regalen.

Sol. al Crucigrama número 17:

Horizontales: 1: Can. loC. 2: Lad. Pido. 3: Afea. Air. 4: Rendidos. 5: Oza. 6: Aba. 7: Tocarian. 8: Ala. Aova 9: Peso. Tao. 10: Aro. Dar.

Verticales: 1: Lar. Etapa. 2: Cafés Oier 3: Adén. Acaso. 4: Adoba. 5: Izara. 6: Liada. Iota. 7: Odio. Lavar. 8: Corsé. Nao.

Cartelera

TEATRO PRINCIPAL
HOY
Gran programa doble
«EL DIABLO A LAS CUATRO»
Spencer Tracy — Frank Sinatra
y
«LA VERDADERA HISTORIA DE JESSE JAMES»
(Mayores)

CINE REY DON SANCHO
Continua desde las 5
PROGRAMA DOBLE
"LOS ELEGIDOS"
(Pases: 5, 8'15 y 11'30)
Y
LOS MUERTOS NO PERDONAN
(Pases: 6'30 y 9'45)
(Mayores de 18 años)

CINE AVENIDA
Continua desde las 5
COLOSAL PROGRAMA DOBLE
«ROCAMBOLE»
(Pases: 7 y 11)
Y
"EL CAPITAN"
(Pases: 5 y 9)
(Toleradas menores)

CALIFICACION MORAL:
«El diablo a las cuatro» (3); «La verdadera historia de Jesse James» (3); «Jerónimo» (2); «La fugitiva» (5); «Bajo diez banderas» (2); «Río Grande» (2); «El analfabeto» (2); «Los bucaneros» (1); «Los elegidos» (3); «Los muertos no perdonan» (3); «Rocambole» (2); «El capitán» (3).

Dietario

Viernes 10 de Julio de 1964

SANTORAL. — Santos: Jenaro, Félix, Felipe, Silvano, Alejandro, Vidal y Marcial, hermanos; Rufina, Segunda, vírgenes; Marino, Nabor, Félix, Apolonio, Bianor, Silvano, Leoncia, Mauricio, Daniel, mártires; Amelberga o Amelia, virgen. — (Misa: De los Siete Santos Hermanos. Color: Rojo).

REFRAN: «Quien en malos pasos anda malos polvos levanta».

Sale el sol a las 4'52 horas y se pone a las 19'47 horas. Sale la luna a las 5'45 horas y se pone a las 21'0 horas. Cuarto creciente el 16.

EL TIEMPO EN PALENCIA

Barómetro: A las 18 de ayer, 697'7. A las 8 de hoy, 700'2. — Temperaturas: Máxima de ayer, 26'0. Mínima de hoy, 12'0. — Dirección del viento: A las 18 de ayer, W. A las 8 de hoy, ayer, W. A las 8 de relativa media, 54 por 100.

BOLIGRAFOS DE LAS MEJORES MARCAS, EN I. G. DIARIO-DIA

EFEMERIDES. — 138: Muere el emperador Adriano. — 1509: Nace Calvino. — 1851: Muere Daguerre.— 1865: Nace en Carrión el poeta Fray Restituto del Valle, agustino, autor del himno eucarístico «Cantemos al Amor de los Amores». — 1917: Muere en Valladolid el ilustrísimo Fray Arsenio Campo. O. S. A., de Baltanás, obispo de Nueva Cáceres (Filipinas).

En la Casa Sindical

Gestiones para la celebración de Consejos Económicos Comarcales

Tendrán lugar en Guardo, Aguilar, Saldaña y Paredes

En la Casa Sindical se ha celebrado esta mañana, una reunión a la que han asistido los delegados y secretarios de las distintas Delegaciones Sindicales Comarcales de Palencia. Presidió la reunión el vicesecretario de Ordenación Económica, don Conrado Sabugo Collantes, a quien acompañaban el secretario de la C. O. S. A., don José María Morrondo García; letrado de la Asesoría de Empresas, don Agustín Adán Vallejo, y don Julián Bercianos, secretario de despacho.

En la reunión se les dio cuenta a los asistentes del proyecto de celebración de cuatro Consejos Económicos Sindicales, de ámbito comarcal, que, en principio, habrán de celebrarse en Guardo, Aguilar, Saldaña y Paredes de Nava. En ellos se abordará el estudio de los problemas más salientes, no de ámbito local, sino comarcal, implicando en sus tareas a las Hermandades Sindicales y Ayuntamientos de cada zona.

Inicialmente se han señalado como puntos de trabajo en estos Consejos Comarcales, los siguientes: «Agricultura y ganadería», «Regadíos», «Repoblación forestal», «Industrialización», «Viviendas», «Turismo», «Formación Profesional», «Problemas económicos y sociales de la zona» y otros problemas de interés general.

Se pretende asimismo que tomen parte activa en las tareas de estos Consejos no solamente el personal más o menos vinculado con la Organización Sindical, sino también representaciones de los organismos estatales, provinciales y municipales, ya que para la mayor eficacia de los estudios que se aborden es precisa la concurrencia de cuantos sectores y actividades, pueden ser exponente de la realidad y aspiraciones de cada comarca. De esta forma se lograrán estudios amplios, completos, donde unos problemas no excluirán a otros, antes al contrario estarán ensamblados, interdependientes.

En la indicada reunión se trató asimismo sobre la preceptiva renovación de las Comisiones Locales de la Mutualidad Nacional de Previsión Agraria, y se informó a los asistentes de las últimas disposiciones en materia de política cerealista, de tanta transcendencia para los medios agrarios palentinos.

Reunión del Pleno del Consejo Provincial del Movimiento

Presidió el acto el gobernador civil

En las dependencias de la Jefatura Provincial del Movimiento se ha reunido el Pleno del Consejo Provincial de F. E. T.

Presidió la reunión el gobernador civil y jefe provincial del Movimiento, don Francisco Queipo de Llano, Conde de Toreno.

VI Congreso Eucarístico Nacional de León

Tarjetas de congresista y Misa rezada en la Catedral de Palencia a las 5,30 de la mañana del domingo 12

Para todos cuantos vayan a realizar el viaje por ferrocarril en los dos trenes señalados: *normal*, a las seis de la mañana del domingo próximo 12 de los corrientes, celebraremos Misa rezada a las *cinco y media* en la Santa Iglesia Catedral de Palencia.

De esa manera, todos podrán llegar a León habiendo oído la Santa Misa previamente y comulgado cuantos lo deseen. Recuerden que el primer acto de la sesión de clausura del Congreso será la solemnísima Procesión Eucarística, que comenzará a las diez en punto de la mañana.

A todos los de Palencia y cuantos se incorporen en el trayecto les recordamos que tomen el billete de ida y vuelta con anticipación, ya que los trenes no pueden detenerse en las estaciones más que el tiempo reglamentario.

A los que utilicen la tarjeta de precio reducido, les advertimos que deben sellarla en la Estación de salida y en la de regreso (León). Esta última tiene las oficinas para sellar a la salida de la estación de León en la última puerta.

Finalmente, esta Delegación Diocesana del Congreso, *única oficial*, advierte y ruega a todos cuantos piensan asistir a las solemnidades de la clausura del mismo, utilizando como medios de transporte autocares preparados por organizaciones ajenas a la misma, se provean de la correspondiente tarjeta de Congresista.

Así lo ha recomendado nuestro amadísimo Prelado, ya que no basta asistir al Congreso como simple turista, sino procurar ser miembro de él y colaborar económicamente a sufragar los cuantiosos gastos del mismo.

Las tarjetas o inscripciones de Congresista se expenden en la Delegación de Palencia, Santo Domingo, 19, y en las oficinas de León, Avenida del Generalísimo, Facultad de Veterinaria, junto al Altar del Congreso.—*El Delegado diocesano del Congreso.*

Préstamos a los agricultores

310.000 ptas. a Villalaco

Según comunicación recibida en el Gobierno Civil, en la última sesión de la comisión ejecutiva del Banco de Crédito Agrícola se concedió la cantidad de 310.000 pesetas a la agrupación de cultivadores de trigo del grupo sindical de Colonización, constituído en la Hermandad Sindical de Labradores y Ganaderos de Villalaco.

Confecciones y Tejidos Alta Calidad Trincheras y gabardinas, marcas acreditadas
CASA MARTIN
Mayor, 86. — Teléfono 1296
PALENCIA

DELEITESE CON UN BUEN LIBRO
PIDA LAS ULTIMAS NOVEDADES A
I. G. DIARIO-DIA
MAYOR, 96

"Aurora"
Compañía Anónima de Seguros. — Domicilio social, BILBAO
INCENDIOS, VIDA, ACCIDENTES, TRANSPORTES
Subdirector en PALENCIA, Carmelo Andrés García-Cuena
C/. Cura, 2, 1.º, (esquina Plaza San Lázaro). Telf. 3727. Apartado 138
Inspector: Nicolás Benito de Rodrigo
SUBDIRECCIONES Y AGENCIAS en todas las capitales

ENCARGADO CERAMICA
Se precisa, con dotes de mando, para la Provincia de Zamora. Dirigirse por escrito con historial, al señor FRAILE. Apartado, 45.—ZAMORA

¡¡Final campaña mantas DAVID!!
POR RENOVACION DE MODELOS
DEL 1 AL 24 DE JULIO
Mantas baratísimas y además...
compradas en Fábrica
PAÑO PARA VESTIDURAS DE COCHES
*
Mantas de lana
EXIJA EL ESCUDO DE GARANTIA
David Rodríguez, S. A.
(FABRICA)

EL SEÑOR

Don Martín Moncada Merino

Falleció en Villada el 9 de julio de 1964

A LOS 87 AÑOS DE EDAD

Después de recibir los Santos Sacramentos y la Bendición de Su Santidad

D. E. P.

Su apenado hijo don Emiliano Moncada Martínez; hijos políticos Encarnación Callejas de la Hera y Telesforo Valverde del Pozo; nieta Encarnación Moncada Callejas; nieto político José Luis Carnicero Moncada; biznietos; hermana política, sobrinos y demás familia.

Ruegan a sus amistades una oración por el eterno descanso de su alma.

Funeral y conducción, tuvo lugar ayer, a las cinco y media de la tarde.
Iglesia Parroquial: Santa María.

EL SEÑOR

Don Pedro Cabañero Giménez

Falleció en Madrid el día 8 de Julio de 1964

A LOS 54 AÑOS DE EDAD

Después de recibir los Santos Sacramentos y la Bendición de Su Santidad

D. E. P.

Su apenada esposa doña María Luisa López-Francos Sanz; hijos Pedro, María Luisa, Encarnación, Manuel y Julio Cabañero López-Francos; madre política Ilma, Sra. doña Mercedes Sanz García de Veas (Vda. de López-Francos); hermanos doña Josefa y don Gerardo Cabañero Giménez; hermanos políticos, tíos, primos, sobrinos y demás familia,

Suplican una oración por el eterno descanso de su alma

Funeral: Hoy viernes, día 10, a las nueve de la mañana y a continuación la misa de familia.
Iglesia Parroquial: Nuestra Señora María Reina Inmaculada (Plaza Francisco Franco. PP. Franciscanos).
Casa doliente: Avda. de Santander, 32, primero.
Los señores Arzobispos de Madrid y Valladolid, señores Obispos de Cádiz-Ceuta; Albacete, Astorga y Palencia han concedido indulgencias en la forma acostumbrada.
Pompas Fúnebres Nuestra Señora de la Calle

M.C.D.2022

LA VUELTA CICLISTA A FRANCIA

ANQUETIL, VENCEDOR CONTRA RELOJ, NUEVO LIDER

POULIDOR (2.º en la etapa), a 56" en la general y BAHAMONTES, a 3'31"

ETAPA CONTRA RELOJ

Peyrehorade, 9.—(Servicio especial de Alfil).

El corredor español Honrubia ha ...ado la salida el primero a las ...50 horas, para la XVII etapa de ... Vuelta a Francia, entre Peyrehorade y Bayon y Bayonne, contra reloj, sobre la distancia de 42,600 kilómetros.

Las salidas se efectúan de dos en ...s minutos.

Honrubia tomó la salida bajo ...erte lluvia.

El maillot amarillo del Tour, ...orges Groussard, cerrará la salida ...s 15.30 horas, precedido de Baha...ntes, Anquetil, Anglade y Pouli...

El recorrido de la etapa de hoy es

...o, pero los corredores tendrán ... contar con las dificultades de ... carretera muy resbaladiza a ...secuencia de las recientes lluvias.

...MENN, EL MEJOR ENTRE LOS ... 20 PRIMEROS EN SALIR

Bayonne, 9.—Servicio especial de ...).

Hasta el momento veinte corredores han cubierto el recorrido de la etapa de hoy, Peyrehorade-Bayonne, 52'600 kilómetros contra reloj.

El mejor tiempo conseguido hasta el momento ha sido el realizado por Le Menn, Francia-Plaud, en una hora, 04 minutos, 48 segundos, ante Hoban, con 1-05-50.

ANQUETIL, VENCEDOR DE LA ETAPA Y NUEVO LIDER

Bayonne, 9.—(Servicio especial de Alfil).

El corredor francés Jacques Anquetil, ha ganado la etapa de hoy contra reloj de 42,600 kilómetros, entre Pau-Bayonne, en tiempo de 1-01-53.

Por tanto pasa a líder de la clasificación general.

2 Poulidor, 1-02-30.

EL «TOUR» TENDRA, EN LA PROXIMA EDICION, UN FINAL DE ETAPA EN SALOU (TARRAGONA)

Andorra (La Vieja), 9. — Según el diario «La Depeche de Tulouse» la Vuelta a Francia volverá a pasar por Andorra el próximo año e incluso tendrá final, de etapa en Salou (Tarragona), acordado así en Andorra y España. La fuente de esta información la centra el periódico mencionado en el discurso pronunciado por el director del Tour, J. Goddet, durante la recepción ofrecida a los directivos de la Vuelta a Francia por las autoridades andorranas, en la cual se encontraba presente el alcalde de Salou, Pedro Molas.—Alfil.

PREMIO DE LA PROGRESIVIDAD

Bayona, 9. — (Servicio especial de Alfil).

El Premio de la progresividad de la etapa de hoy se le ha concedido a Simpson, que ha ganado tres puestos en la clasificación general.

El Premio de la Desgracia ha sido otorgado a Poulidor, que fue víctima de un pinchazo a los 30 kilómetros de carrera y perdió varios preciosos segundos.

La velocidad media general de la etapa de hoy es de 35'882 kilómetros por hora.

La Prima Cabeza y Piernas no se ha otorgado hoy a ningún corredor, por la sencilla razón de que hoy no había tal prima en el orden del día, dada la índole individual de la etapa.

SANCIONES

Hossegor, 9. — (Servicio especial de Alfil).

El jurado de comisario del «Tour» del Porvenir se ha reunido esta tarde de 15'30 a 17 horas, para estudiar la reclamación interpuesta por Robert Oubre sobre la sanción impuesta al corredor francés Lucien Aimar, acusado de haber provocado la caída del corredor belga Spruyt. Después de oír a los reclamantes y de estudiar el caso, el jurado ha decidido: 1.º Imponer al corredor Aimar, que hizo correr serio peligro al corredor belga Spruyt, 25 francos de multa y un minuto de penalización.

2.º Al belga Spruyt, responsable parcial del incidente, imponerle 10 francos de multa y 30" de penalización.

Además, el jurado advierte en su comunicado, a los corredores que faltas como las sancionadas serán mucho más severas en el futuro.

Por su parte, Robert Oubron ha declarado: «No estoy de acuerdo con la decisión del jurado de la carrera. Esta sanción perjudica notablemente a Aimar. La moral del equipo ha su-

frido un duro golpe con tal decisión».

El corredor Aimar se muesta muy afectado por la sanción.

Groussard ha bajado al quinto puesto

Federico M. Bahamontes cumplió ayer 36 años

Pau, 9. — (Servicio especial de Alfil).—Federico Martín Bahamontes, héroe del miércoles y ganador de la etapa, nació el 9 de julio de 1928, en Santo Domingo (Toledo). Mide 1'74 metros de estatura y pesa 65 kilos. Está casado.

Debutó como aficionado en 1950 y como profesional en 1954.

Sus títulos: Campeón de España en 1954, 1958, 1959. Sus principales victorias: Mont Angel, en 1954, 1955, 1961; Mont Faron, en 1955, 1957, 1962, 1963 y 1964; Vuelta a Asturias, en 1955 y 1957; subida a Arrate, en 1958, 1960, 1961 y 1962.

En el Tour: Ganador del Premio de la Montaña en 1964; cuarto en la general en 1956; octavo en 1958; ganador del Premio de la Montaña y ganador de la etapa que finalizó en Luchon y la que finalizó en Briancon; vencedor del Tour en 1959; décimocuarto en la general en 1962; ganador del Premio de la Montaña y de la etapa de Perbaneres; segundo en la general en 1963 y ganador del Premio de la Montaña y de la etapa de Grenoble.

Sanciones

Pau, 9. — (Servicio especial de Alfil). — Los corredores De Cabooter y Van Est han quedado eliminados por entrar fuera de control.

En el curso de la etapa se han impuesto numerosas penalizaciones:

Por empujones no solicitados: 30 francos y 30" a Novak; 25 francos y 15" a Stablinski, Aerenhouts, Epaud y Ferrer.

Treinta francos y 30" a Joseph Groussard y Darrigade; 25 francos y 15" a Beheyt; 30 francos y 30" a Class; 25 francos y 15" a Otaño y Uribezubia.

Por empujones solicitados: 50 francos y 30" a De Roo, Everaert, Aerenhouts, Cazala, Genet, Hoban, Darrigade; 30 francos y un minuto a Gracizk; 50 francos y 30" a Otaño; 25 francos y 30" a Hoban.

La "jornada Bahamontes"

Hacía mucho tiempo que no se veía a un campeón realizar una hazaña semejante

Pau, 8. — (Servicio especial de Alfil. Por Orbert DESCAMPS)

A la jornada de Poulidor ha sucedido la «jornada Bahamontes». Prefiriendo celebrar su aniversario en un terreno que le convenía más que la contra el reloj —Bahamontes nació

el 9 de julio— Federico Martín Bahamontes ha realizado en la meta con los cuatro puertos, una hazaña sensacional. Ha terminado en triunfador sobre el circuito de Pau, pero sin lograr su objetivo totalmente; por 35" no ha conquistado el maillot amarillo, que llevó virtualmente durante muchos kilómetros privando de él al valiente Groussard.

Bahamontes ha hecho rejuvenecer algunos años a los seguidores. Hacía mucho tiempo que no se veía a un campeón escapar en el primer col, seguir escapado y ganar la etapa. Porque ésta es la hazaña que ha realizado el «Aguila de Toledo».

Bahamontes se mantuvo durante 194 kilómetros, delante de sus adversarios y si al final la diferencia de Federico se redujo a 1-54. Esto no quita méritos a la hazana del toledano, efecto de cuyo demarraje sensacional ha sido que una veintena de corredores quedase fuera de carrera, al llegar con el control cerrado, finalizando a 43-30 de diferencia de Federico. Pero se ha ampliado el tiempo y han sido repescados.

Un minuto y 54" después de la llegada de Bahamontes, un pequeño grupo de trece corredores disputó al sprint el segundo puesto ganando el holandés Janssen, que ha sido mejor escalador en los Pirineos que en los Alpes y afianzándose en cabeza de la clasificación por puntos, batiendo en Pau a Desmet, Gabica, y Junkermann, Adorni, Kunde, y Anglade. Es decir que en ese grupo se encuentran los principales actores, con Bahamontes de la carrera. Estos trece corredores pueden dar por bueno ese minuto y cincuenta y cuatro segundos de desventaja con Federico en la meta, porque en el Aubisque la ventaja del toledano era de 6-30.

Para reducirla hubieron de acortar en más de cuatro minutos la diferencia que les llevaba el genial corredor en la cima del último puerto del día.

A juzgar por las declaraciones y las impresiones recogidas en la meta, Anquetil parece haber dado cumplimiento —dice— a su objetivo: «Bahamontes hará lo que quiera mañana —dijo anoche— en los puertos de la etapa de Luchon a Pau, pero, en revancha la etapa de pasado mañana contra el reloj será mia totalmente». Y añadió: «Estoy bien no me he fatigado demasiado...».

Poulidor manifestó: «Estoy cansado. Me pregunto si el descanso de esta noche me permitirá recuperarme totalmente antes de la carrera contra el reloj». Y añadió: «A 5 kilometros del Tourmalet tuve un desfallecimiento y sentí miedo».

En cuanto a Georges Groussard, y sus coequipiers Foucher, Janssen han reconocido que la jornada fue muy dura. Sin embargo han trabajado bien y han sacado una vez mas adelante a su lider.

Apenas hubo tiempo para observaciones después de dada la salida en Luchon. Después de un demarraje de Poulidor al pie del Peyresourde, Bahamontes demarró. Al tercer demarraje se destacó seguido por Julio

Jiménez. No se habían cubierto mas que dos kilometros. Los demas corredores ya no verian al «Aguila de Toledo» hasta la meta. Federico había desplegado largamente sus alas.

En el col de Peyresourde pasó en primer lugar, por la cima Jiménez, seguido por Bahamontes, el peloton a, 1'40 de distancia. En la segunda cuspide, después que Jiménez había descendido más rápido y esperó a su compatriota, aconsejado por su director deportivo y las posiciones fueron las mismas. Pero en el Asin (altitud 1.489 m., kilometro 44 de carrera), los corredores adelantados del grupo principal habian sido relegados hasta una distancia de 3 minutos y los hombres no demasiado fuertes en las subidas, como Simpson, daban muestras de agotamiento.

Abajo del Tourmalet, Bahamontes y Jiménez habian aumentado en 30 segundos su ventaja. Todavia aumentarian mas a su «cuenta corriente» durante la subida (altitud 2.113 m., 74 de carrera). Jiménez, todavia primero y Bahamontes, tenian 5-35" de ventaja sobre un peloton que se habia quedado esquelético, puesto que, aparte de los que se clasificaron en segundo y décimocuarto puestos, solo encontramos a Galera y Duez, mientras que Elorza, Monty y Zimmermann seguian bastante cerca. El Aubisque les fue fatal a estos corredores.

Entre el Tourmalet y el Aubisque, los perseguidores, se acercaron hasta a 4'15" de los perseguidos. Pero la carretera se elevaba de nuevo y nuevamente comenzó a aumentar la diferencia que les separaba. Así sucederia hasta la cúspide, aunque Jiménez ya no pudo aguantar el ritmo, y Bahamontes se encontró solo.

En el Aubisque (altitud 1.710 metros y kilómetro 140 de carrera). Bahamontes caracoleaba delante de todos los demás como lo había hecho ya, ocho dias antes, en el Galibier, antes de llegar a Briancon. Cuando comenzó el descenso llevaba 3'35" a Jiménez, 6'15" a Kunde, 6'30" a Junkermann, Foucher Anglade, Anquetil, Poulidor, Gabica, Adorni, G. Groussard, Martin y Janssen y 6'50" a Desmet.

Bahamontes defendió valientemente la delantera lograda. Sólo cedió terreno en los últimos 30 kilometros, en los que el grupo de perseguidores se organizó bien, se lanzó a una caza sobre la «estela» de Bahamontes. Finalmente, éste tuvo la gran satisfacción de lograr, en la meta —en solitario— una ventaja de 1'54 además del minuto de bonificación. Por unos pocos segundos 35" solamente no logró el «maillot» amarillo, pero sube al segundo puesto de la clasificación general y en Pau tiene 51" de delantera sobre Anquetil, 1 minuto sobre Poulidor y 2'30 sobre Anglade. Hoy jueves, probablemente variarán mucho estas posibilidades.

Ahora ya salimos de la montaña (a la que volveremos en Clermont-Ferrand con el Puy-de-Dome). Hoy jueves el Tour nos ofrece unas variantes,

con la segunda prueba individual contra reloj. Esta vez el recorrido es de 42'600 kilómetros y no ofrece grandes dificultades. Anquetil' será, teniendo en cuenta su forma y su especialidad, el lógico favorito. Pero es sabido que a menudo la calidad de ceder paso al empuje a la «furia» de otro deportista. Por ello no se puede afirmar de antemano que Poulidor será derrotado por Anquetil. Quizá si puede afirmarse en cambio que termina el reinado de Georges Groussard como «maillot» amarillo, lo que sentimos por este corredor que, indudablemente, ha hecho muchos meritos en esta Vuelta a Francia.

...nquetil no consiguió "despegarse" ...on el margen de tiempo que pretendía

...n embargo afirma: "Cuando me pongo el ...rsey amarillo, no hay quien me lo qu te"

...ayona, 9. — El favorito Anquetil ... triunfado, como era esperado, en ...décimoseptima etapa de la Vuelta ...sta a Francia, disputada entre ...rehorade y Bayona, con 42 kilómetros de recorrido, contra reloj. Su ...nfo le ha valido arrebatar el mai... amarillo a Groussard, que ha ba... a quinta posición en la general.

...n embargo, Anquetil no ha conse...do «despegarse» de sus más en...zados rivales, pues tan sólo sacó ... a Poulidor y 3'22 a Bahamontes, ...mes se encuentran en la clasifica... general a 56" y a 3'31" del rubio ...mando, representando una seria ...naza para éste.

...riendo en la meta, Poulidor dijo: «He batallado de firme hoy. El quedar a menos de un minuto de Anquetil es bastante más de lo que me supuse».

Anquetil, por su parte dijo: «Cuando me pongo el jersey amarillo, no hay quien me lo quite, ni aún llamándose Poulidor».

También habló en la meta el pequeño Groussard que, con gran sorpresa para los técnicos y aficionados, ha conservado el maillot amarillo durante once etapas. «Esperaba que Jacques me arrebatara el jersey. Esto ha sido un gran Tour y confío en que los organizadores tomarán las medidas de otro «pequeño» maillot en seguida, ya que pienso que necesitaré otro antes de que termine la «vuelta».

Clasificaciones

...ividual de 17 etapa

...ayona, 9. — (Servicio especial de ...). — Clasificación de la XVII ... de la Vuelta Ciclista a Fran...

...nquetil, 1-01-33, con bonificación ...promedio: 41'303 kilómetros).
...ulidor, 1-02-20, con bonifica...
...tig, 1-03-12.
...glade, 1-03-55.
...orni, 1-04-36.
...bica (España), 1-04-37.
... Menn, 1-04-48.
... Desmet I, 1-05-17.
...ldermans, 1-05-34.
...ban, 1-05-44.
...jdam, 1-05-50.
...hamontes (España), 1-05-55.
...nty, 1-06-11.
... Hann, 1-06-12.
...ucher, 1-06-13.
...nzaneque (España), 1-06-39.
...aequo:
...rza (España), 1-06-44.
...n Schil, ídem.
...kermann, 1-06-45.
...ibezubia (España), 1-06-46.
...stollan, 1-07-03.
...ño (España), 1-07-05.
...n de Kerchoven, 1-07-18.
...era (España), 1-07-20.
...eheyt, 1-07-42.
...ache, 1-07-44.
...rer, 1-07-46.
... Groussard, 1-07-52.
...aequo:
...sens, 1-07-59.
... Desmet II, mismo tiempo.
...aequo:
...mpson, 1-08-04.
...z, mismo tiempo.
...nters, 1-08-09.
...n Tongerloo, 1-08-18.
...ban Martín (España), 1-08-22.
...rotto, 10-08-29.
...linski, 10-08-40.
...nde, 1-08-41.
...nez (España), 1-08-48.
...st, 1-08-44.
...aequo:
...meulen, 1-09-05.
...son, mismo tiempo.
...ellos, 1-09-12.
...ini, 1-09-20.
...non, 1-09-24.
46 Brandts, 1-09-26.
47 Honrubia (España), 1-09-28.
48 Sels, 1-09-41.
49 Ex aequo:
Novales, 1-09-47.
Milesi, mismo tiempo.
51 Barrutia (España), 1-09-57.
52 Pambianco, 1-10-05.
53 Epaud, 1-10-08.
54 Ex aequo:
Hernández (España), 1-10-09. — Gilberberg, mismo tiempo.
56 Ex aequo:
Franchi, 1-10-13.
Fantinato, mismo tiempo.
58 Pawels, 1-10-15.
59 Cazala, 1-10-21.
60 J. Groussard, 1-10-23.
61 Evereaerts, 1-10-26.
62 Delberghe, 1-10-47.
63 Galera (España), 1-10-53.
64 Van Aerde, 1-11-16.
65 Mazzacurati, 1-11-18.
66 Minieri, 1-11-26.
67 Dervoben, 1-11-30.
68 Aerenhouts, 1-11-46.
69 Darrigade, 1-12-12.
70 Claes, 1-12-27.
71 Genet, 1-12-31.
72 Mattio, 1-12-43.
73 De Roo, 1-12-45.
74 Segú (España), 1-12-56.
75 Zimmermann, 1-13-14.
76 Poulod, 1-13-33.
77 Novak, 1-14-14.
78 Wright, 1-14-18.
79 Kynke, 1-14-19.
80 Gracyzk, 1-14-33.
81 Bertrán (España), 1-15-08.—Alfil.

General después de la 17 etapa

Bayona, 9. — (Servicio especial de Alfil).

La clasificación general de la Vuelta Ciclista a Francia después de la etapa de hoy, ha quedado establecida así:

1 Anquetil (Francia), 95-13-55.
2 Poulidor (Francia), a 56".
3 Bahamontes (España), a 3-31.
4 Anglade (Francia), a 4-01.
5 G. Groussard (Francia), a 4-57.
6 Foucher (Francia), 95-26-26.
7 G. Desmet (Francia), 95-26-41.
8 Junkermann (Alemania), 95-27-57.
9 Jiménez (España), 95-30-05.
10 Adorni (Italia), 95-31-45.
11 E. Martín (España), 95-36-12.
12 Manzaneque (España), 95-47-49.
13 Kunde (Alemania), 95-53-54.
14 Simpson (G. Bretaña), 95-55-33
15 Pauwels (Bélgica), 95-56-16
16 Galera (España), 95-56-26.
17 Duez (Francia), 95-57-26.
18 Pambianco (Italia), 95-57-27.
19 Gabica (España), 95-59-35.
20 Altig (Alemania), 95-59-53.
21 Rostollan (Francia), 96-01-48.
22 Ex aequo:
Novales (Francia), 96-06-51.
Elorza (España), idem.
24 Janssens (Holanda), 96-15-35.
25 Hernández (España), 96-17-50.
26 Mastrotto (Francia), 96-21-26.
27 Mattio (Francia), 96-26-09.
28 Vermeulen (Francia), 96-25-20.
29 Babini (Italia), 96-25-54.
30 Monty (Bélgica), 96-37-16.
31 Epaud (Francia), 96-38-37.
32 Gainche (Francia), 96-38-52
33 Van Schil (Bélgica), 96-39-08.
34 Sels (Bélgica), 96-41-59.
35 Zimmermann (Francia), 96-49-36.
36 Zilverberg (Holanda), 96-50-14.
37 Stablinski (Francia), 96-50-20.
38 Haan (Holanda), 96-52-26.
39 Geldermans (Holanda), 96-52-54.
40 Uribezubia (España), 97-00-40.
41 Segú (España), 97-01-44.
42 Vyncke (Bélgica), 97-02-45.
43 Otaño (España), 97-06-07.
44 G. Desmet II (Bélgica), 97-07-24.
45 De Roo (Holanda), 97-08-25.
46 Franchi (Italia), 97-10-29.
47 Poulot (Francia), 97-11-05.
48 Fantinatto (Italia), 97-11-35.
49 Delberghe (Francia), 97-12-56.
50 Mazzacurati (Italia), 97-15-10.
51 Wright (G. Bretaña), 97-17-08.
52 Beheyt (Bélgica), 97-18-07.
53 Piñera (España), 97-18-52.
54 Bertrán (España), 97-22-04.
55 Van Tongerloo (Bélgica), 97-23-31.
56 Cazala (Francia), 97-26-32.
57 Van de Kerkhove (Bélgica), 97-28-23.
58 Ferrer (Francia), 97-29-05.
59 Minieri (Italia), 97-29-06.
60 Van Aerde (Bélgica), 97-29-23.
61 De Haan (Holanda), 97-30-18.
62 Tongerloo (Bélgica), 97-33-47.
63 Everaert (Francia), 97-35-16.
64 Nijdam (Holanda), 97-39-34.
65 Hoban (G. Bretaña), 97-40-30.
66 Derboven (Bélgica), 97-41-23.
67 Wouters (Holanda), 97-42-24.
68 Darrigade (Francia), 97-46-43.
69 Brandts (Bélgica), 97-49-26.
70 Le Menn (Francia), 97-54-00.
71 Hamon (Francia), 97-55-00.
72 Graczyk (Francia), 97-00-14.
73 J. Groussard (Francia), 98-01-40.
74 Denson (G. Bretaña), 98-01-43.
75 Barrutia (España), 98-04-02.
76 Aerenhouts (Bélgica), 98-05-06.
77 Milesi (Francia), 98-06-47.
78 Genet (Francia), 98-15-48.
79 Claes (Bélgica), 98-16-27.
80 Novak (Francia), 98-20-42.
81 Honrubia (España), 98-29-15.

Por equipos

Bayona, 9.—(Servicio especial de «Alfil»).

La clasificación por equipos en la decimoséptima etapa ha sido la siguiente:

1 Geminiani, 3-10-39.
2 Magne, 3-14-58.
3 De Muer, 3-16-19.
4 Langarica, 3-18-07.
5 De Kimpe, 3-19-44.
6 Pellenaers, 3-20-11.
7 Plaud, 3-20-56.
8 Pla Sanchis, 3-23-12.
9 Pezzi, 3-24-01.
10 Remy, 3-24-01.
11 Naeye, 3-25-35.
12 Diessens, 3-27-53.

GENERAL DESPUES DE LA 17 ETAPA

1 De Muer, 286-04-27.
2 De Kimpe, 286-30-44.
3 Geminiani, 286-37-30.
4 Remy, 286-49-16.
5 Langarica, 286-59-57.
6 Pezzi, 287-44-25.
7 Magne, 287-46-52.
8 Pla Sanchis, 287-59-55.
9 Plaud, 288-03-58.
10 Diessens, 289-55-55.
11 Naeye, 290-06-53.
12 Pelenaers, 290-59-25.

Premios

Pau, 9. — (Servicio especial de Alfil). — El Premio Naranja de ayer ha sido otorgado al ex-campeón del mundo de persecución, Nijdam. Víctima de un pinchazo en el col del Portillon, aceptó con el mejor buen humor su mala suerte y luego se empleó con eficacia, siempre con la sonrisa en los labios y la máxima simpatía para sus compañeros y seguidores.

El Premio Cabeza y Piernas, se le han atribuido con todo merecimiento a Federico Martín Bahamontes, que ha sabido jugar sus oportunidades con el máximo acierto. A partir del kilómetro cuatro de la subida al Peyresourde se ha mantenido en cabeza hasta Pau. Bahamontes ha sabido dosificar su esfuerzo para escapar de su compatriota Jiménez, y ha sabido emplearse a fondo en el momento preciso para ganar.

El Premio de la Progresividad, se le ha otorgado al español Martín Piñera, que ha ganado doce puestos en la clasificación general.

Alrededor de la Vuelta

Bayona, 9. — (Servicio especial de Alfil).

La Vuelta a Francia, en su 17 etapa, ha conocido una jornada lluviosa y, por primera vez desde la salida de Rennes, en que hubo unas gotas en la llegada, en Friburg, y una tormenta en Envalira, en el descenso sobre Tolosa, ahora ha habido, por primera vez, lluvia, lluvia, realmente.

Los primeros corredores (los últi-

mos de la clasificación general, como es lógico), salieron de Peyrehorade bajo una lluvia torencial y con viento frío, de ese que se mete hasta la médula de los huesos. Sin embargo en Bayona, encontraron un tiempo más clemente, incluso apareció el sol a la llegada de los últimos corredores, los «grandes».

Los primeros kilómetros de este recorrido contra reloj parecían protegidos, en parte, por la espesa hojarasca de los plátanos que bordean ambas márgenes de la carretera, nuestro estupor fue grande cuando, a la salida del túnel de troncos y hojas, vimos que los grupos de espectadores habían escogido la salida del pasadizo para lanzar, al abrigo casi del refugio natural, sus aplausos y sus gritos de ánimo La carretera estaba llena de gente que despreciaba viento y lluvia para ver a los corredores. La intemperie poco amable no sólo no les había impedido acudir sino que, al obligarles a tomar precauciones especiales, les «clavaba» en el terreno por más tiempo del que hubieran deseado «a pecho descubierto».

Los privilegiados habían colocado sus coches al margen de la carretera y asistían al espectáculo bajo techo —techo metálico, pero techo, desde luego—; los otros habían hecho, lo mejor posible, cabañas con lonas, entre los árboles, tiendas de campaña, habían tendido colchones neumáticos, lonas, sacos de patatas, etcétera; algunos simplemente, se habían echado sobre la cabeza toallas de baño, pedazos de plástico, camisas, periódicos, etc.

Cuando el español Honrubia llegó a la pista del estadio velódromo de Bayona (entró el primero, puesto que salió primero, en su calidad de último clasificado), alguno gritó desde las tribunas: «Toma, ahí tiene el farolillo rojo». El jersey de Honrubia, de acuerdo con el uniforme de su equipo es rojo.

El italiano Adorni, a su llegada, declaró que no encontraba en ningún momento su ritmo y que pedaleó «con pierna de madera». Realizó el tiempo considerado como quinto, lo que

demuestda que sus piernas, aunque fueran de madera, estaban perfectamente articuladas.

Henry Anglade quedó satisfecho de su comportamiento en esta Vuelta pero no del comportamiento de los encargados de abastecerle: «son los menús de Antonin Magne, cuando él corría en 1890», dijo.

En el equipo Geminiani, el alemán Rudi Altig, los holandeses De Roo y Geldermans, así como Zimmermann (que es alsaciano), charlan entre sí en alemán; lo cual hace muy difícil comprender lo que dicen al resto de los componentes del equipo.

M.C.D.2022

La Vuelta Ciclista a Francia

La "Televisión francesa" hace el ridículo

Exhibieron--en la etapa "reina"--a Anquetil y Groussard, y ninguno se acordó del vencedor de aquella etapa, el español BAHAMONTES

Millones de telespectadores franceses habrán sentido el bochorno y la vergüenza de este estúpido "chauvinismo"

Barcelona, 9.—La Prensa barcelonesa ataca en duros términos a la Televisión francesa por su actitud en la etapa de ayer, intentando restar méritos al triunfo de Bahamontes.

«El Mundo Deportivo», dice: «Oficialmente ocurrió un espectáculo deprimente y rematadamente «chauvinista» de los operadores franceses. Exhibieron a Anquetil y Groussard largo rato y ninguno se acordó de presentar al verdadero adalid de este Tour y de otros. Al hombre que en la etapa de ayer superó, venció y disminuyó a todos los demás, paralizando millones de corazones durante ocho horas con su alarde portentoso. También me es igual, porque con este olvido incomprensible y mezquino, que poco dice en favor de la deportividad francesa, no hicieron otra cosa que adentrar mayormente a Federico en el corazón de todos los españoles y ponerse ellos en evidencia».

Por su parte «La Vanguardia», en un editorial titulado «La T. V. francesa hace el ridículo», dice: «No escribimos estas líneas con ninguna fruición, por el contrario, deplorando sinceramente el tener que escribirlas. Este periódico es y ha sido sincero y leal amigo de Francia. Ha sido siempre un periódico ponderado, sereno, objetivo y veraz. Por estas razones nos libraremos muy mucho de sobrepasar los límites naturales y prudentes de este comentario y de cargar sobre Francia y sobre los franceses la culpa que sólo corresponde, en este caso concreto a la TV francesa trabajando a través de la red de eurovisión.

No dramatizaremos nada, que es una cosa que, en último término, les gusta más a ciertos nacionalistas del querido y vecino país, que a nosotros. Aunque ciertas deformaciones históricas pretendan probar lo contrario».

Por último, termina diciendo: «Y ahora es cuando interviene torpe-

mente, de una manera que sería irritante si no fuera ridícula la comicidad, Televisión francesa. En el estadio de Pau, en la misma meta de llegada, en ese hermoso y apasionante trance que relatamos del ejemplar triunfo de Bahamontes, ofrece a los espectadores de eurovisión, inconcebiblemente, la presencia, las declaraciones, la «puesta en primer plano» de los corredores Anquetil y Groussard, de los corredores franceses, de los que no habían vencido en la montaña, de los que no habían vencido en la etapa, de los que habían pedaleado muy honrosa y meritoriamente, y deportivamente, pero sin triunfar.

Queremos creer que millones de telespectadores franceses habrán sentido ayer el bochorno y la vergüenza de este estúpido «chauvisnismo», de esta deplorable y ridícula inteligencia antideportiva de la TV de su país. El tema daría pie para decir muchas cosas, quizá demasiadas. Por esto preferimos quedarnos por aquí, lamentando —por los franceses, no por nosotros— es lo de Bahamontes de ayer no lo disminuye ni lo disimula ignnuna TV del universo— el trasnochado y pueblerino nacionalismo, la tan evidentemente ridícula «maquinarie» de la televisión francesa.—Alfil.

Cuadro de especialistas de la Asociación de la Prensa Palentina

Cirugía: D. Dacio Crespo H. de Medina, Teniente Velasco, 1. Teléfono, 1456.

Medicina interna: D. Rafael M. Almeida, Mayor, 244. Teléfono, 1563.

Tocología: D. César Fernández-Ruiz, Mayor, 33. Teléfono, 1533.

Garganta, nariz y oídos: D. José Escapa Leal, Mayor, 236. Teléfono 1416.

Corazón y pulmón: D. Abilio Burgos de Pablo, Calle del Muro, 2, 2.°.

Riñón y vías génito-urinarias: D. José Sanz Vinuesa, Mayor, 91, 1.°. Teléfono, 2663.

Niños: D. Serapio Pajares, Calvo Sotelo, 3. Teléfono, 1650.

Geriatria (Ancianos): D. Manuel Melendro, Estrada, 27, 2.º, izquierda. Teléfono núm. 2956.

Enfermedades nerviosas y mentales: D. Alfredo Prieto Vidal, Plaza de San Lázaro, 1. Teléfono, 1928.

Piel: D. Cándido Rodríguez Pascual, V. Calderón, 7. Teléfono, 2106.

Análisis clínicos: D. Pedro Martínez, Avenida José Antonio, 47. Teléfono, 1436.

Radiólogo: D. Felipe Martín R. Escobar, Plaza de León, 2. Teléfono, 1352.

Oculista: D. Guillermo González Alvarez, Mayor, 130.

Odontólogo: D. Jesús Durántez Padierna, Martínez de Azcoitia, 1. Teléfono, 1643.

Anestesiólogo: D. Angel Argüello Blanco, Mayor, 172. Teléfono, 2722.

Practicante: D. Gaspar Delgado, Casas del Hogar, núm. 8, 1.°, izquierda. Teléfono, 2239.

Practicante: D. Honorio Cuesta, Modesto Lafuente, 21. Teléfono, 2416.

Decano honorario: D. Tomás Rodríguez Alonso, Martínez de Azcoitia, 3.

La figura del día

ANQUETIL

Bayona, 9.— (Serivicio especial de Alfil).

El vencedor de la etapa de hoy, Jacques Anquetil, nació el 23 de febrero de 1934 en Brest. Está casado y re-

side en Mazange. Mide 1'76 metros de altura y pesa 63 kilos.

Debutó en el ciclismo en 1950 y pasó a profesional en 1958.

Sus principales victorias son: la París-Evreux en 1956, varias etapas en la Vuelta a Ariege, Criterium del Dauphine Libere, Vuelta al Sudeste, Vuelta al Oise, numerosos criteriums; puesto de honor en otras muchas carreras por etapas clásicas.

Fue tercero en la Burdeos-París en 1961, quinto en 1962; cuarto en 1963; vencedor del Premio de las Naciones,

ganador de cuatro Vueltas a Francia, de dos Vueltas a Italia, de la Vuelta a España; especialista número uno del mundo en carreras contra reloj, siendo muchos los que afirman que es el especialista más grande de la historia del ciclismo en esta especialidad contra reloj.

La pugna ANQUETIL-POULIDOR

Bayona, 9. — (Servicio especial de Alfil).

Jacques Anquetil, que ya fue vencedor en Tolón de la primera etapa contra reloj, ha ganado la etapa de Peyrehorade a Bayona, contra el crono, a la velocidad media de 41,303 kilómetros por hora, aventajando en 37" a Poulidor; en 1-19 a Altig; en 4-02 a Bahamontes y en 5-59 a Georges Groussard, que ha tenido que cederle el maillot amarillo de líder.

Sobre el recorrido difícil, con numerosos virajes y muchas cuestas, sobre todo en el primer tramo de la etapa, Anquetil ha vuelto a realizar una gran carrera.

Cierto que Poulidor se ha visto obligado a cambiar de bicicleta, por ave-

ría, a los 30 kilómetros de carrera —la etapa comprendía 42,600 kilómetros— siendo, por tanto, víctima de nuevo de la mala suerte, pero no menos cierto que cuando tuvo la avería ya iba retrasado con respecto a Anquetil.

Raymond ha realizado también una excelente carrera.

Después de 17 etapas, la lucha es muy cerrada entre Anquetil y Poulidor, separándoles apenas 56 segundos. El antiguo líder, Groussard, ha descendido al quinto puesto, a 5-13 de Anquetil.

A mitad del recorrido ya había realizado Anquetil el mejor tiempo de la carrera, con 7 segundos de ventaja sobre Poulidor, un minuto sobre Altig, 1-28 sobre Gabica, 1-41 sobre Adorni, 1-51 sobre Bahamontes, 1-58 sobre Anglade, 1-59 sobre Desmet y 2-54 sobre Groussard.

La segunda mitad de la etapa era más rápida que la primera y permitió a Anquetil y a Poulidor distanciar más a sus rivales. En este tramo, Anquetil tenía ligera ventaja sobre Poulidor cuando éste se vió obligado a cambiar de máquina.

A cinco kilómetros de la meta, llevaba 27 segundos de ventaja sobre Poulidor, 1-19 a Altig, 2-2 a Adorni y 2-44 a Gabica, etc.

Bahamontes ha concedido a Anquetil 4-02, pero al toledano le queda aún la cuesta del Puy de Dome, en cuya cima está situada la meta, que se correrá el domingo, en la que Federico puede tomarse cumplida revancha de la ventaja adquirida hoy por Anquetil.

Caldas de San Adrián

REUMATISMO

Temporada oficial 1.º de julio al 30 septiembre. Estación. La Losilla. Ferrocarril, León-Bilbao. Servicio de coche a todos los trenes. Teléfono 33 de Boñar.

Cooperativas, Hermandad de Labradores, Industrias Harineras y de Piensos

«AEROGLIDE-MOTOMCO», es el medidor de humedades más exacto que hay en el mercado, es el utilizado **OFICIALMENTE** para las inspecciones por el Departamento de Agricultura de los Estados Unidos. Ya pueden ustedes beneficiarse conociendo las medidas exactas de la humedad, gracias al medidor «AEROGLIDE MOTOMCO». Pueden pedir informes sobre su eficacia al Servicio Nacional del Trigo

Distribuidor exclusiva: M. C. León. Alberto Aguilera, 56
Madrid-15. Telef. 247.49.31.

Ayer día de descanso en la Vuelta del Porvenir

Hasta ahora ha sido un "festival español"

Pau, 8.—Continúa el festival español en esta Vuelta del Porvenir; después de Sagarduy, vencedor por dos veces consecutivas en finales de etapa, Ventura Díaz, ha dado a su país un tercer triunfo de etapa. Además, España ha ganado una tercera victoria por equipos, consolida su posición en cabeza del premio internacional colectivo y Ginés García conserva su «maillot» de

líder, al mismo tiempo que Sagarduy conserva el suyo verde de líder de la clasificación por puntos.

El triunfo, pues, es total.

Sin embargo, esta octava etapa, Bagneres-de-Bigorre-Pau, de 150,500 kilómetros, resultó muy difícil para los españoles, atacados constantemente por los franceses sobre todo. Pero gracias a la magnífica cohesión del equipo español y al gran espíritu de camaradería que anima a todos sus componentes, una vez más sus adversarios pudieron ser frenados por los hispanos.

Desde los comienzos de la subida al Tourmalet, el francés Chappe se escapó, arrastrando tras de sí a Ramón Mendiburu y al polaco Kudra. Chappe, que abandonó a los dos últimos, fue alcanzado a un kilómetro de la cúspide, en un «sprint» lanzado por Sagarduy que venció también al francés Letort, por poco, el polaco quedó a 3" y Ventura Daz a 6". Delisle a 15" Aimar a 50". Luis Mayoral,

Ginés García, Chappe, Gimondi, Antonio Blanco, José Quesada y el belga Spruyt a 1'05". Todos los favoritos, excepto Antonio Tous, estaban muy cerca unos de otros.

En el descenso Aimar, Letort y Sagarduy se escaparon pero antes del ataque a la subida del Seuler hubo un reagrupamiento. Todos los españoles formaban parte del pelotón de cabeza, en el que había unos treinta corredores en total. En ese momento fue cuando «voló» Ventura Díaz.

Retrasado en la clasificación general, los «grandes» no se preocuparon demasiado. Pasó el primero el puerto del Aubisque, con 2'45" de diferencia sobre Sagarduy, Gawliczek y Letort; con 2'55' sobre Delisle, Zapala y Swets; con 3'20" sobre Gimondi, Blanco, García, Spruyt y Amiar; con 3'55" sobre Tous, etc.

Mendiburu, Quesada y Mayoral habían quedado claramente retrasados en el ascenso del Seuler y en el del Aubisque.

Díaz continuó valientemente en cabeza. Al final del descenso todavía tenía una delantera de 2' 05" sobre el primer pelotón en el que había sólo 17 hombres entre los que se encontraban García, Sagarduy, Tous, Blanco, Gimondi, Aimar. Letort y Ganliczek. Todos los adversarios de los españoles atacaron entonces, sobre todo los franceses, pero los compañeros de García pusieron su mejor empeño en ayudarle. Con todo no pudieron impedir que Delisle se

escapara, solo, en persecución de Díaz. Este se debilitó al final del recorrido, pero todavía tuvo fuerzas suficientes para ganar, destacado, al francés, con 1' 11" de ventaja. Sagarduy terminó con el italiano Sambi y con el belga Wets, a 2' 34" y el primer pelotón, con todos los «grandes», a 3' 41"

Esta etapa no ha aportado cambios notables a la clasificación general, salvo que Sagarduy y sobre todo Díaz, y Delisle, se han acercado. García sigue precediendo a Gimondi, su principal adversario, en 24". Atención al italiano en las próximas etapas.

Un hombre domina actualmente a todo el lote de corredores: se trata de Juan Sagarduy. Es una lástima que haya perdido muchos minutos en las primeras etapas.

Al final de la tarde, los comisarios internacionales han infligido una penalización de 15" a Ginés García por haber sido empujado por Mayoral (al que también se le ha penalizado con 15". Sólo le queda ahora una ventaja de 9" sobre Gimondi. Diferencia que ahora es muy débil, pero...

SAGARDUY es "maillot verde"

Pau, 8.—(Servicio especial de Alfil).

Clasificación general por puntos de la Vuelta del Porvenir después de la octava etapa:

1 Sagarduy, España, 87 puntos.
2 Gimondi, Italia, 84.
3 García, España, 55.
4 Díaz, España, 53.
5 Gawliczek, Polonia, 50.
6 Aomar, Francia, 49.
7 Swerte, Bélgica, 45.
8 Spruit, Bélgica, 42.
9 Letort, Francia, 42.
10 Capagnari, Italia, 40.
11 Sambi, Italia, 36.
12 Beker, Polonia, 34.
13 Mendiburu, España, 34.
14 Dallabona, Italia, 34.
15 Delisle, Francia, 32.

ALMACENES ELECTRICOS
SUHECA, S.L.
• CONDUCTORES
• TRANSFORMADORES
• MOTORES Y GRUPOS
• MATERIAL DE ALTA
• PEQUEÑO MATERIAL

Poulidor y Bahamontes librarán la última baza en Puy de Dome, para tratar de desbancar a Anquetil

Groussard abandonó el velódromo de Bayona sólo, triste y recomiéndose su honrosa derrota

Bayona, 9. — (Servicio especial de Alfil. Robert DESCAMPS).

Jacques Anquetil ha batido a Poulidor por 37" al término de la 17 etapa, de Peryehorade a Bayona, disputada contra el reloj, pasando Anquetil a líder de este 51 Tour con 56" de ventaja sobre el segundo.

Estas dos cifras, la de la diferencia en la etapa, la de la diferencia en la clasificación general dejan entrever que en las jornadas futuras habrá una lucha verdaderamente sensacional entre los dos grandes del ciclismo francés; Anquetil, que desea ganar por quinta vez la Vuelta, y Poulidor, que aspira a obtener su primera victoria en el Tour.

Anquetil tiene todavía a su favor ese tramo contra el reloj, final de la carrera, entre Versalles y París, para consolidar su victoria o neturalizar las diferencias de tiempo que Poulidor o Bahamontes pudieran obtener desde Bayona a Versalles.

La segunda cifra, los 37" obtenidos por Anquetil no es menos aleccionadora, tanto cuanto que Poulidor ha sido víctima de nuevo de la mala suerte. Un pinchazo le ha obligado a cambiar de bicicleta. Al subir a la nueva máquina, Poulidor comprobó que el guía no estaba bien centrado. Tuvo que detenerse de nuevo, perdiendo un tiempo precioso hasta reanudar la marcha y coger de nuevo el ritmo de la carrera. Tal vez también sin este incidente, Poulidor hubiera sido también derrotado por Anquetil, que sigue siendo el rey de la especialidad contra reloj; pero es aleccionador dejar constancia de estos incidentes.

La jornada de Peryehorade a Bayona ha confirmado los enormes progresos realizados por Poulidor en la especialidad contra reloj, así como la excelente condición física de Poulidor y de Anquetil, que han dominado a sus adversarios.

Instalados en cabeza de la clasificación general, Anquetil y Poulidor tienen neta ventaja sobre sus adversarios. Cabe esperar que no se desangrarán en una guerra mutua, que podría dar el triunfo a los terceros.

Aunque no puede decirse que haya pagado sus esfuerzos de la víspera, Bahamontes, héroe de los Pirineos, ha tenido que ceder 4'02 a Anquetil y 3'25 a Poulidor, siendo duodécimo de la etapa. Ha resistido mucho mejor Georges Groussard, que ha visto cómo llegaba a su fin su posesión del maillot amarillo. No le ha bastado el coraje para defender su maillot y en la meta tenía 5'39" de desventaja con respecto a Anquetil, pasando al quinto lugar.

Groussard ha abandonado la pista del velódromo de Bayona solo, triste y recomiéndose su honrosa derrota.

Ya a media carrera había tomado Anquetil 7" de ventaja sobre Poulidor y 12 a Altig. Pero el normando aceleraría su velocidad después, para ampliar notablemente esta diferencia de meta.

El primer tramo de carrera era accidentado. Después de la primera cuesta se sucedía una serie de subidas con descensos muy rápidos, en los que Anquetil —en esos kilómetros-- se despegó ya de sus adversarios en el tiempo empleado en recorrer tal distancia.

La segunda mitad del itinerario no podía ser más del gusto de Anquetil. Le sirvió para distanciar aún más a Poulidor. La batalla entre los dos ases

fue espléndida, pero el normando fue arañando segundo a segundo su ventaja sobre Raymond. La incógnita está en saber si Poulidor hubiera perdido esos 37" con respecto a Anquetil de no haber sufrido el pinchazo y de verse obligado a detenerse de nuevo para centrar el manillar de su bicicleta.

Los demás corredores fueron netamente dominados. Altig también hizo una gran carrera, pero fue batido al final en la meta por Anquetil por 1-19. Anglade terminó a 2-02; Adorni a 2-43; Gabica a 2-44; Le Menn a 2-55; Desmet a 3-24; Geldermans a 3-41 y Hoban a 4-10.

Bahamontes terminó a 4-02 de Anquetil.

En cuanto a Groussard, perdió 3-05 en los últimos kilómetros, donde era posible emplear gran desarollo. Perdió en total 5-39, que añadidos a los 20" de bonificación de Anquetil bastaron para arrebatarle el maillot amarillo.

He aquí una vez más, como Jacques Anquetil se ha investido el maillot amarillo.

Pero, tal y como están las cosas, ahora bastaría, que Poulidor ganase una etapa y el minuto de bonificación para desbancar a Anquetil. Pensando en esto, Poulidor sueña con hacer su gran carrera en la etapa entre Brive y Clermont Ferrand, que terminará en la cumbre del Puy de Dome. La gran etapa también del español Bahamontes, aunque luego quede otra jornada más contra el reloj, para llevar el Tour finalmente desde Versalles a París, como último recurso de Anquetil para remachar su victoria.

En todo caso, la incertidumbre se mantiene hasta el último kilometro de la carrera.

Rogad a Dios en caridad por el alma de la señora

Doña Basilia González Aguado

Falleció en Autilla del Pino el día 9 de Julio de 1964

A los 65 años de edad

Después de recibir los Santos Sacramentos y la Bendición Apostólica de S. S

D. E. P.

Su afligido esposo don Julio García Alonso; hijos Luis, Estefanía y don Germán (Rvdo. Sr. Cura Párroco de Villerías de Campos); hijos políticos Rosario Ovejero y Teófilo Trigueros; nietos, hermanos, primos, sobrinos y demás familia,

Suplican una oración por el eterno descanso de su alma

La vigilia y funeral tendrá lugar hoy, día 10, a las 6'30 de la tarde, en Autilla del Pino. A continuación, la conducción del cadáver al cementerio.

Jornada extraordinaria de fútbol en el aniversario de la independencia argentina

Se jugarán tres sensacionales partidos, entre ellos Atlético de Madrid - Racing de Avellaneda

Buenos Aires, 9.—Con una jornada de fútbol sensacional se celebrará mañana el día de la Independencia Nacional con tres encuentros estelares: Boca Juniors contra Botafogo de Río; Atlético de Madrid contra Rácing de Buenos Aires y Barcelona contra River Plate.

Boca y Botafogo comenzarán su encuentro en el Estadio Monumental de Nuez a las 13,45 horas. A las 15,00, Atlético de Madrid se mide con el Rácing Club en el gigantesco Estadio de Avellaneda y finalmente a las 15,45 horas, River Plate se enfrenta con el Barcelona en su Estadio del Barrio Núñez, el más grande del país.

El pronóstico del tiempo para mañana es «bueno y frío» con una mínima de dos grados, pero es dudoso que la temperatura sea superior a 12 grados por la tarde.

Pese al conjunto de superpartidos en una sola jornada y las negras recaudaciones de los últimos domingos, hay poco cuidado de que la taquilla mañana no llegue a batir un récord.

Hay centenares de miles de españoles en Buenos Aires, aparte de la enorme hinchada de Argentina y el próximo domingo no hay fútbol.

Después del partido de mañana el Atlético de Madrid cruzará el Río de la Plata para medirse con Peñarol de Montevideo, en esta última ciudad para luego proseguir su gira por Paraguay, Chile, Perú, etc.

El Barcelona va a Lima una vez terminado el cuadrangular aquí para jugar contra el Sporting Cristal y luego a México.

Esta mañana los jugadores del Barcelona realizaron un ligero entrenamiento en River Plate, mientras que los del Atlético de Madrid, fueron presentados a la prensa deportiva en los salones del Rácing.—Alfil.

EL ATLETICO SE ENTRENA

Buenos Aires, 9.—El Atlético de Madrid, que mañana se enfrentará en un partido amistoso al Rácing Club de Avellaneda, se ha entrenado ligeramente en la cancha del Rácing para tomar contacto con el terreno de juego.

A continuación se celebró una conferencia de prensa para presentar al equipo a la afición.

El Atlético no dió a conocer su equipo, pero el Rácing indicó que jugará: Cejas; Anido y Messiassas; Martín, Sacchi y Perfumo; Dorval, Maidana, Cárdenas, Oleniak y Baptista.

Los integrantes de las delegaciones del Atlético de Madrid y del Barcelona, España, han sido objeto de un agasajo en la sede del River Plate, con asistencia de dirigentes del Boca Juniors y jugadores argentinos.

Con este motivo se informó sobre la reglamentación del torneo cuadragular que dará comienzo mañana jueves en la cancha del River, con la intervención del Barcelona, Botafogo, River y Boca. Se señaló que durante el transcurso de los partidos se podrán efectuar dos cambios además del meta. Los dos jugadores podrán ingresar en el campo de juego en el primer tiempo, pero si en uno de ellos, no se efectuó el cambio en la segunda etapa, sólo podrá recurrirse a un jugador.

En caso de empatarse en el primer encuentro, deberá disputarse un segundo. La copa que será adjudicada al ganador es de oro y los jugadores integrantes del equipo vencedor recibirán medallas de oro y de plata los que ocupen el segundo puesto.

El entrenador del Barcelona, César Rodríguez, dijo que el equipo marcha bien y espera ansioso el partido contra el Boca Juniors y en este aspecto puso de relieve que este equipo les había vencido dos veces y que en esta ocasión venían por el desquite.—Alfil.

¿QUE JUGADOR SE BUSCA?

Barcelona, 9.—El viaje de Ladislao Kubala a varios países europeos, ha levantado una ola de hipótesis alrededor de quién es el jugador que Kubala va a buscar fuera de España para que milite en las filas españolistas.

Así, hoy mismo, mientras el «Correo Catalán», habla de Sekularak, el internacional yugoslavo, «El Mundo Deportivo», hace la siguiente pregunta en primera página: «¿El jugador que pretende Kubala no será Nemec, ariete austriaco?».—Alfil.

M.C.D.2022

España está viviendo una fase interesante de su desarrollo económico e industrial y asistiendo al nacimiento de Polos de Desarrollo y Promoción.
Polos que obligan a las Empresas a estar presentes en las ciudades clave.
General Eléctrica Española inaugura en Valladolid, Plaza de Madrid, n.º 3, su Delegación para las provincias de Burgos, Palencia, Salamanca, Valladolid y Zamora, en la que podrán recibir información sobre la completa gama de sus productos. Desde las grandes máquinas para la industria eléctrica hasta el pequeño material de aparellaje de B. T., pasando por motores eléctricos, electromedicina, señalización, iluminación, refrigeración industrial, acondicionamiento de aire, aparellaje, hornos eléctricos de arco, tracción y sus ya famosos televisores de pantalla negra

AHORA
EN
VALLADOLID
PLAZA DE MADRID,3

M.C.D.2022

NOTICIAS DE ULTIMA HORA

Pablo VI pide se conceda un papel más importante a los Sindicatos

A cambio de una programación económica, apoyada por el mundo del trabajo

Ciudad del Vaticano, 9. — El Papa Pablo VI, en una carta dirigida a los trabajadores franceses y dada a conocer hoy, pide que sea concedido a los Sindicatos un papel más importante en la planificación de las políticas sociales y económicas de las naciones. Pero el Papa, en esta importante declaración sobre cuestiones sociales, indica que, a cambio de una programación económica apoyada por el mundo del trabajo, los Gobiernos modernos no deberían pasar de una sociedad «con libertad pero sin normas» a una sociedad de «normas sin libertad».

La carta del Papa se dirige a la 51 Sesión de las Semanas Sociales de Francia, que se abre hoy en Lyon y va firmada por el Cardenal Secretario de Estado, Amletto Cicognani en nombre del Papa.

«La parte que han tomado las diferentes categorías de trabajadores en la construcción de la propiedad común, les permite también tomar parte legítimamente en las decisiones que les afectan», dice el Papa. «No se trata principalmente de la distribución de la Renta Nacional, sino de forma más fundamental de los derechos esenciales de los trabajadores para poner en práctica sus derechos como ciudadanos en las orientaciones encaminadas a la ordenación de toda la estructura económica del país. Los trabajadores para poner en práctica sus derechos como ciudadanos en las orientaciones encaminadas a la ordenación de toda la estructura económica del país. Los trabajadores ofrecen una participación reemplazable en esta ordenación. Por esta razón, concluye el Papa, el Sindicato no puede limitarse por más tiempo a la «defensa de los justos derechos» y a demandas económicas, cuya victoria en el pasado le ha convertido en «el más fuerte». El Sindicato hoy día debe estar en armonía con otras comunidades a través de un fecundo diálogo, participando en la construcción de la sociedad.

Dice el Papa que las autoridades responsables —refiriéndose a las gubernamentales— deben favorecer «esta libre participación de todos». Los Sindicatos deben ser «legítimos defensores de los intereses colectivos», pero sin tomar actitudes rígidas de pura protesta o mera oposición. «Los Sindicatos necesitan tomar parte en mayores responsabilidades». «La máquina se ha inventado para servir a la humanidad y liberarla de los trabajos serviles, en el sentido tradicional de que deba elegirse entre el materialismo, que satisface los placeres con facilidad y el nuevo humanismo que se preocupa de los valores espirituales».—Efe.

Dimite el ministro ecuatoriano de Previsión Social

Con esta son tres las dimisiones en unos días

Quito, 9. — El doctor Franklin Tello, ministro ecuatoriano de Previsión Social y Trabajo, ha presentado la dimisión de su cargo a la Junta Militar de Gobierno.

Con su dimisión se eleva a tres el número de ministros que han abandonado el Gobierno ecuatoriano desde el pasado 30 de junio, fecha en que Jack Bermeo, ministro de Hacienda, abandonó su cartera.

El general Aurelio Naranjo Campa, ministro de Defensa, ha sido relevado de sus funciones y nombrado representante del Ecuador en la Junta Interamericana de Defensa, cargo que se niega a aceptar hasta ahora. Su sucesor, designado el mismo día, es el general González Coba Cabezas, exjefe de Estado Mayor de las Fuerzas Armadas.

Jack Bermeo ha sido sustituido por el doctor Albert Quevedo, exsubsecretario de Comercio. Asimismo, Víctor Maspon ha sucedido a Enrique Amador Márquez, que abandonó su cargo de ministro de Comercio.—Efe

M. A. NARANJO
Agente Oficial
PATENTES Y MARCAS
Carrera San Jerónimo, 29
MADRID-14
Teléfonos 221.05.75 y 221.39.46

EL CONGO

Tshombe recibe la aprobación para su nuevo Gobierno

Figura él como Primer Ministro y Ministro de Asuntos Exteriores y de Información

Leopoldville, 9. — El presidente del Congo, Joseph Kasavubu, ha dado su conformidad al nuevo Gabinete propuesto por Miose Tshombe.

Kasavubu, que celebró anoche una reunión con el antiguo presidente de Katanga, declaró a un periodista que hoy será publicado un decreto en el que se nombrará el nuevo Gobierno.

La República del Congo está regida en la actualidad por un Gobierno provisional, a cuyo frente figura Cyrille Adula. Este Gobierno provisional—que tiene nueve días— fue establecido cuando expiró el plazo legal del anterior Gobierno, el 30 de junio pasado, en el que ostentaba el cargo de primer ministro Cyrille Adula.

Tshombe, en su conferencia de Prensa del martes indicó que en el nuevo Gabinete propuesto al presidente de la República, figuraba él mismo como primer ministro, así como ministro de Asuntos Exteriores, ministro de Información y jefe de Coordinación Económica del nuevo Gobierno.—Efe.

El «estrangulador» de París reconstruirá el brutal asesinato del niño Luc Taron

Fuertes contingentes de Policía protegerán la vida del acusado

París, 9. — El «estrangulador» Lucien Leger reconstruirá ante la Policía al anochecer de la tarde de hoy, el brutal asesinato del niño Luc Taron, perpetrado el pasado 26 de mayo y del que se ha confesado convicto. Fuertes contingentes de policías protegerán la vida del «estrangulador» contra cualquier intento de linchamiento por parte de la multitud que se espera presencie el acto.

La reconstrucción del crimen tendrá lugar en el bosque de Verrieres-Le-Buisson, sito al Sur de París, donde Leger dice haber estrangulado al pequeño Luc, de once años. A las cuatro de la tarde, el presunto asesino comparecerá ante el juez de Instrucción, René Deligmann, para ser sometido a interrogatorio.

Como se sabe, Leger, el aprendiz de enfermero en un establecimiento siquiátrico, fue detenido el pasado domingo tras haber bombardeado a la Policía, a las Redacciones de periódicos y a las emisoras de Radio con cartas anónimas en las que firmaba «El Estranguladorr», quien dio detalles sobre el crimen del día de autos. Al efectuarse su detención, la multitud intentó lincharlo en el Palacio de Justicia de Versalles.

Por su parte, la Policía ha hecho saber que Leger se había confesado plenamente convicto del abominable acto, del que se han hallado huellas evidentes en su apartamento, tales como notas y fotos por las que se ha llegado a la confesión del criminal.

El principal abogado de la Defensa, Maurice Garcon, que ha tomado en sus manos la causa de Leger, estará también presente a la reconstrucción de los hechos.—Efe.

Sorprendidos cuando huían de Cuba

Miami (Florida), 9. — Veintiún cubanos que trataron de emprender la fuga, en secreto del país, en una pequeña embarcación en el pasado mes de junio, fueron sorprendidos y exterminados por los milicianos castristas, según afirma Antonio García, un refugiado cubano llegado recientemente a Miami.

Agrega que diez de los fugitivos fueron ametrallados en la playa cuando intentaban alcanzar la embarcación. Los restantes pudieron hacerse a la mar, pero su embarcación fue alcanzada por una unidad del servicio de guardacostas, que abrió fuego, incendiándose la pequeña embarcación.—Efe.

Cartel de toros en la Feria de Bilbao

Algunas modificaciones

Bilbao, 9.—Se han introducido algunas modificaciones en la lista de los carteles de la feria bilbaína del próximo mes de agosto. La Junta Administrativa de la Plaza de Toros de Vista Alegre, anunció con carácter oficial y definitivo, los carteles taurinos siguientes:

Domingo, 16 de agosto.—Toros de don Salvador Guardiola. Rejoneador don Alvaro Domecq. Espadas: Fermín Murillo, Vázquez II y Emilio Oliva.

Lunes, 17.—Toros de don Atanasio Fernández, para César Girón, Rafael Chacarte y «El Cordobés».

Martes 18.—Toros de don Francisco Galache, para Fermín Murillo, Paco Camino y «El Viti».

Miércoles 19.—Toros de don Samuel Flores, para Diego Puerta, Joselito Huerta y «El Cordobés».

Jueves 20.—Toros del Marqués de Domecq y Hermanos, para «Litri», «El Cordobés» y «El Jerezano».

Viernes 21.—Toros de Torrestrella (don Alvaro Domecq), para Diego Puerta, Paco Camino y «Zurito».

Sábado 22.—Toros de don Joaquín Buendía, para «Litri», «El Viti» y «Zurito».

Domingo 23.—Toros de doña Manuela Agustina López Flores, para «Pedrés», Paco Camino y «El Viti». —Cifra.

EDWARD KENNEDY, trasladado a un hospital de Boston

Northampton (Massachussets), 9.—El senador Edward M. Kennedy, que permanece con una estructura metálica alrededor del tórax para recuperarse de las lesiones sufridas en el accidente de aviación, ha sido trasladado hoy a un hospital de Boston.—Efe.

Padre de familia: la alfabetización del hogar, incluyendo la del servicio doméstico, es deber y responsabilidad tuya.

Fraga Iribarne clausura las jornadas de espiritualidad hispano-americanas

(Viene de primera página)

el edificio de San Marcos a un gran hostal.

A continuación, se trasladó al «Teatro Emperador», donde iba a tener lugar la clausura de las jornadas. Presidió el acto el cardenal Landazuri, legado de Su Santidad y arzobispo de Lima, que llegó al Teatro acompañado de su séquito oficial y fue recibido con una gran ovación. En la presidencia, el cardenal tenía a su derecha al ministro de Información y Turismo y a su izquierda al obispo de León También se encontraban en la presidencia otros doce prelados, entre los que se encontraban el arzobispo de La Plata (Argentina), doctor Antonio Plaza, y el obispo auxiliar del Perú, monseñor Fidel Tubino. Asimismo, ocupaban asientos las autoridades provinciales y locales.

En el escenario ondeaban la Bandera Nacional y las de los países hispanoamericanos.

El cardenal legado concedió la palabra al señor Fraga Iribarne, quien pronunció un importante discurso sobre «La unidad espiritual entre España e Hispanoamérica».

DISCURSO DEL MINISTRO

Empezó el señor Fraga Iribarne, refiriéndose al estilo propio fijado por España a través de tremendas incidencias y emulsiones históricas y a su vocación hacia la encarnación del catolicismo en formas sociales, de la Iglesia en cristiandad y de la fe religiosa en temperamento y temperatura personales, para referirse luego a la unidad hispánica, esencialmente espiritual —dijo— que no está fundada en la raza ni siquiera en el idioma, sino que es directamente espiritual, forjada en el espíritu expansivo, misional y católica que animó la hazaña engendradora de nuevos mundos.

Aludió, después a los lazos espirituales que unen a los hombres de los países hispánicos y a la conciencia de comunidad hispánica que de hecho existe hoy; con una autoconciencia hispánica —afirmó— que apunta contenido, expresión e ímpetu simultáneos en todos los pueblos de la estirpe. El mundo hispánico —señaló el señor Fraga Iribarne— es por sí mismo un mundo, un ente histórico propio, independiente, cuyo sitio no está al lado de éste o de aquél, sino en sí mismo, en su propio espacio físico, en su propio ambiente espiritual, en su propio horizonte histórico.

Se extendió después el ministro de Información y Turismo en lo que llamó la nueva espiritualidad hispánica, del mundo como tarea del cristiano, del sentido religioso de la función civil y de su ejemplaridad y, por último, habló de nuestra espiritualidad, de la hispánica o la hispanoamericana, de la que no puede decirse que tenga ésta o aquélla espiritualidad, sino que asume la espiritualidad como estilo histórico y entrañable de ser y operar. La espiritualidad hispánica —añadió— sigue siendo una espiritualidad encarnada en el ser mismo de los hispánicos, una espiritualidad de creencia y de vivencia, en la que no puede haber fisura entre la fe y las obras.

PALABRAS DEL CARDENAL LEGADO

Cerró el acto Su Eminencia el Cardenal Landazuri, Legado pontificio de Su Santidad y Arzobispo de Lima.

Agradeció al ministro el que se hubiera referido a la Hispanidad. «No es fácil definidad la Hispanidad, que se debe referir a esos vínculos que unen a América con la Madre Patria. No es extraño que hable así el señor ministro, pues le es conocido nuestro Continente y el pasado año visitó el Perú, donde dejó una estela de simpatías y afectos y pudo hablar lo mismo que lo ha hecho aquí. Este acto es la verdadera Hispanidad.

Hoy celebramos, dentro del Congreso Eucarístico Nacional, el Día de las Vocaciones Sacerdotales, y dentro de él también, la clausura de estas jornadas hispanoamericanas, que se han venido celebrando con feliz iniciativa del señor Obispo de la diócesis. La Providencia, muy sabia y misericordiosa ha querido que, como Legado, presida un Prelado hispanoamericano estas jornadas que encierran un hermoso simbolismo.

Agradece esta deferencia y las atenciones que ha recibido, sin duda tributadas porque ha venido representando nada menos que al Vicario de Cristo. Lo que quiere decir que la Iglesia de Hispanoamérica expresa su más sentido agradecimiento por lo que ello significa para España y el mundo.

Dice que siente mucha satisfacción y gratitud porque está hablando en nombre del Papa. Al hacerlo así —dijo— no puedo por menor referirme a su condición de hispanoamericano. Hace cuatro siglos un hijo de España, más concretamente, un hijo de León, Santo Toribio de Mogrovejo, leones heroico, dejó su suelo patrio para trasladarse al Perú, donde ejerció su alto ministerio sacerdotal. Allí ejerció durante más d eveinticinco años un ministerio con gran sacrificio y esfuerzo, llegando incluso a lo sobrehumano, si consideramos cómo pudo recorrer tanto territorio, cruzar los Andes sin vías de comunicación, en un deseo ferviente de hacer el bien a las almas. «No podemos comprender esto —agregó— porque es otra de las expresiones de este pueblo de España, que da esta clase de hombre.

Vengo yo aquí —continuó diciendo— al cabo de cuatro siglos a dar las gracias a España y a León por el bien que hemos recibido».

El Cardenal Landazuri añadió: «Esta mañana asistí a un acto que entraña mucho simbolismo, y es así como España, después de habernos dejado la fe, su lengua señora, nos dio en parte la raza, que se fundió con la nuestra; esta mañana asistí a la concentración sacerdotal de nuevos ministros de Cristo, en cierto modo para devolver a España los sacerdotes y religiosos que nos envió hace siglos».

Dedicó elogios a la nación española, que tantos sacerdotes ha dado a la Iglesia Católica: «Según me han informado —agregó— solamente León ha dado ocho mil sacerdotes y religiosos en pocos años, que están esparcidos por todo el mundo, por lo que cabe pensar que las reservas de España permanecen intactas y vigorosas. He presenciado las grandes manifestaciones ante el altar del Congreso. Fueron primero los trabajadores, llegados de todos los puntos de España, los que se han postrado ante el altar del Sacramento. Fue ayer aquella juventud de España la que dio pruebas de su afirmación religiosa, y será mañana la familia cristiana la que ofrecerá su amor a la Eucaristía, lo que tiene un profundo sentido, porque si el trabajador, si la juventud de la que florecen las vocaciones se comportan así, es claro que hay un hogar donde se practica el sacrificio, la autoridad y el cumplimiento del deber. Que España siga así no solamente en el desarrollo material, del que tengo los mejores informes, sino también en su espiritualidad, en su fe religiosa, en su catolicismo. Esto es una gran esperanza para el mundo y especialmente para Hispanoamérica. Aunque no puedo definir la Hispanidad, puedo decir que aquí se está viviendo la verdadera Hispanidad. La vivo y la siento en lo más profundo de mi corazón. No tengo palabras adecuadas para agradecer todas las atenciones y vuestros afectos. Se los explica uno pensando en que estoy representando al Santo Padre en España y particularmente en León, donde se han producido tantos entusiasmos. Aquí me siento como en mi propia casa».

Al agradecer y felicitar al señor ministro, al que se puede llamar el «ministro de la Hispanidad», por las palabras pronunciadas en momentos excepcionales, agradece también al señor Obispo de León la invitación y la organización de estas maravillosas jornadas y por el feliz éxito de este VI Congreso Eucarístico Nacional; felicitación que extiende a España, a León, al clero y a los religiosos que allí, en América, continúan su labor apostólica junto con el amor a Cristo y el amor a esta tierra mil veces bendita.

Las palabras del Cardenal legado fueron acogidas con una gran ovación.

Seguidamente, el Cardenal Landazuri abandonó el local en compañía del ministro y demás personalidades y entre los vítores del gentío.—Cifra.

La reina Juana de Bulgaria, en el aeródromo de Prat de Llobregat

Pasó unos minutos camino de Niza

Barcelona, 9. — A mediodía pasó unos minutos en el aeropuerto del Prat, la reina Juana de Bulgaria, procedente de Lisboa, y de paso para Niza.

Durante la escala fue saludada por don Lazard Sheroe, de nacionalidad búlgara, que ofrendó a la reina un ramillete de flores. — Cifra.

Compañía Telefónica Nacional de España
Se admite personal de 18 a 27 años para cursillos capacitación celadores
Informes en la Central Telefónica
Calle Felipe Prieto, 1

Estados Unidos contará con 200 millones de habitantes en 1967

Y excederá de los 400 millones en el año 2010

Wáshington, 9. — La población de los Estados Unidos, que recientemente sobrepasó los 192 millones de habitantes, llegará a 200 millones en 1967 y excederá los 400 en el año 2010, según informa la Oficina del Censo.

La Oficina ha publicado una serie de estudios sobre el crecimiento demográfico norteamericano basados en el número de hijos que las mujeres norteamericanas tendrán en años venideros. Las cifras estimadas indican una población total de 200 millones a 211 de norteamericanos en 1970; de 248 a 276 millones en 1985 y de 322 a 438 millones en el año 2010.

Estas predicciones están basadas en la creencia de que no «habrá guerra, grandes depresiones económicas, epidemias de ámbito nacional u otras grandes catástrofes».

Para el año 2010, las mujeres que ahora superan a los hombres en número con más de 2.500.000 aumentarán su ventaja numérica hasta superar a los varones en 4.500.000.

Al finalizar la primera decena del siglo XXI, el número de niños menores de cinco años, que ahora es de 21 millones, se habrá elevado hasta los 53 millones. Los niños en edad de asistir a las escuelas primarias de cinco a trece años, llegarán a los 83 millones, comparados con los 35 millones de hoy. Los de catorce a diecisiete años, que ahora son catorce millones, alcanzarán los 32.

Consecuentemente el grupo de personas comprendidas entre los 18 y los 24 años, que ahora es de 18 millones, llegará hasta los 51 millones en el año 2010, según informa la Oficina del Censo.

Habrá para entonces 188 millones de norteamericanos con edades comprendidas entre los 25 y los 64 años (ahora hay 85 millones) y será de 30 millones el número de personas mayores de 65 años, que ahora suman 18 millones. — Efe.

¡DUEÑA DE CASA! La demora en comunicar al cartero el alta de su nueva servidora doméstica, la perjudicarán mucho a la misma, en su día, cuando ella solicite del Montepío alguna Prestación.

López Bravo condecora a don Fermín de la Sierra

Le impuso la Cruz del Mérito Civil

Madrid, 9. — El ministro de Industria, señor López Bravo, ha impuesto esta mañana la Cruz de la Orden del Mérito Civil al director general de Industrias para la Construcción, don Fermín de la Sierra. Al acto de la imposición, que se celebró en el despacho oficial del ministro, asistió el subsecretario y directores generales del Departamento, así como compañeros del condecorado.

El señor López Bravo, destacó la personalidad de don Fermín de la Sierra, y dijo que se trataba de un hombre dedicado por entero a su trabajo y enamorado de su profesión, sencillo y siempre dispuesto a colaborar sin dar muestra de fatiga. Señaló la satisfacción que sentía al distinguir al señor De la Sierra, a quien ya conocía antes de ocupar la cartera ministerial y que, actualmente, su consejo y asesoramiento son al Ministerio de gran utilidad. Deseó a éste largos años de vida y que continuara contribuyendo al desarrollo industrial de España.

El señor De la Sierra agradeció emocionado las palabras pronunciadas por el señor López Bravo. Después de dar las gracias a Su Excelencia el Jefe del Estado por la distinción de que le hacía objeto, afirmó que esta condecoración la recibía en nombre de todos sus compañeros de trabajo y sus íntimos colaboradores.—Cifra

VEA Y OIGA EL PROGRAMA CON INTER

T.V.E. PROGRAMAS PARA EL DIA 10

SOBREMESA.—2,15: Avance de telediario; 2,17: Primera página; 2,30: Cámara 64. Reportaje filmado; 3,00: Telediario; 3,20 Punto de vista. La música, por Antonio Fernández Cid; 3,30: Para vosotras: hablemos de la gente. Presentadora: Montserrat Cerco. Locutor: José Luis Barcelona. Realizador: José Carlos Garrido; 3,40: El señor de Lafontaine o el resentimiento en la moral, guión original de Julio Vier. Realizador: Gerardo N. Miró. Intérpretes: Luis María Payán, Luis Posada, Manolo Calvo y Francisco Roura; 4,00: A media voz, por Román Escohotado.

TARDE.—Retransmisión directa de la corrida de toros de Pamplona. Catel: seis toros de don Atanasio Fernández, para los diestros: Diego Puerta, Paco Camino y «El Viti».

NOCHE.—7,00: Avance de telediario; 7,03: Campos y paisajes; 7,30: Capitán Marte. Telefilme seriado; 8,00: Los viernes, concierto, presentará la actuación de la arpista Giselle Herbet. Comentarios: Enrique Franco. Realización: Federico Contreras; 8,30: Dibujos animados; 8,40: Campeones. Espacio deportivo; 8,55: Mundo ligero. La noticia y su imagen. Presentador: Mario Cabré. Guión y realización: María del Carmen Blanco; 9,00: Confidencias: «La página extra». Guión y dirección Jaime de Armiñán. Intérpretes: Ismael Merlo, Amparo Baró, Manuel Andrés, José María Caffarel, Antonio Ferrandis, Antonio Burgo, J. Labernie y Tomás Torres. Realización: M. Reyes; 9,30: Telediario; 9,50: El tiempo; 9,55: Vuelta Ciclista a Francia. Etapa XVIII. Bayona-Burdeos (187 kilómetros); 10,05: Bonanza. Telefilm seriado; 11,05: «Tras la puerta cerrada». Comedia para asesinos, de James Endhard. Intérpretes: Elena María Tejeiro, Antonio Casas, Pedro Sepson, Fernando Delgado, Paco Morán, Idna Canalejas, Joaquín Escolá, Jesús Enguita y Blanca Sandino. Realización: Pedro L. Ramírez; 12,05: Telediario; 12,25: El programa de mañana; 12,30: Medianoche; 12,35: Cierre.

EL SEÑOR

Don Agapito García Guerra

(EMPLEADO DE LA EMPRESA NACIONAL «SANTA BARBARA» DE INDUSTRIAS MILITARES, S. A., FABRICA DE PALENCIA)

Falleció en Palencia, en acto de servicio, EL DIA 9 DE JULIO DE 1964

A LOS 46 AÑOS DE EDAD

Después de recibir los Santos Sacramentos

D. E. P.

El Director y personal de la Empresa,

Ruegan una oración por su alma.

Vigilia y conducción del cadáver: Hoy, día 10, a las 11'30 de la mañana, desde el Hospital Provincial a la Parroquia de San José.
Misa de familia: Sábado, día 11, a las nueve de la mañana.
Iglesia Parroquial: San José.

M.C.D.2022

Ministerio de Trabajo

Instituto Español de Emigración

Convocatoria de becas para hijos de emigrantes con cargo al Fondo Nacional de Protección al Trabajo

El Instituto Español de Emigración, como órgano gestor del Patronato del Fondo Nacional de Protección al Trabajo, convoca becas para cubrir **trescientas** plazas en los Colegios Menores de la Delegación Nacional de Juventudes, para estudios de Bachillerato General, Magisterio, Bachillerato Laboral y Formación Profesional, con arreglo a las siguientes bases:

PRIMERA.—Los aspirantes o sus representantes legales suscribirán la solicitud de becas dirigida al Ilustrísimo Sr. Director General del Instituto Español de Emigración que deberá ser presentada o remitida a las Delegaciones Provinciales o Capellanías de Emigración y Sede Central de este Organismo, Paseo de Rosales, núm. 40, Madrid, antes del 31 de agosto próximo.

SEGUNDA. — A la instancia se acompañarán los siguientes documentos:

Certificado que acredite el estar cursando el Bachillerato General o Laboral, Magisterio o Formación Profesional, o en su caso, solicitud de iniciación de alguno de los estudios citados.

Certificado de la Empresa donde trabaja el padre o la madre, acreditando el tiempo que lleva prestando servicio en la misma.

TERCERA.—La cuantía de la beca cubrirá gastos de internado en el Colegio Menor, matrícula del Centro de Enseñanza correspondiente, uniformidad del respectivo Colegio y los gastos de desplazamiento del becario exclusivamente, durante el Curso Escolar.

CUARTA.—Estas becas sólo podrán ser concedidas a los hijos de aquellos emigrantes que se encuentran actualmente en el extranjero y hayan salido en operaciones asistidas por el Instituto Español de Emigración.

QUINTA.—Los becarios del pasado Curso Escolar tendrán carácter preferente en la adjudicación de las becas, siempre y cuando se hayan cursado los estudios con aprovechamiento favorable.

SEXTA.—Los becarios serán destinados a los Colegios Menores en razón de la clase de estudios que deseen cursar.

En las Oficinas de la Delegación del Instituto Español de Emigración en Palencia, calle del Muro, número 2, se facilitará toda la información que se precise sobre la presente convocatoria.

PROPIETARIOS DE COSECHADORAS

Aumente sus ingresos aprovechando el valor de la paja, instalando un TURBO-CORTADOR le dejará la paja mejor que la de trillo, pudiendo ser lanzada hasta 45 metros y 10 de altura con una potencia de 7 HP., o accionado por tractor, con un rendimiento de 1.500 kilos hora; pudiendo al mismo tiempo ser aprovechado para ensilaje de forrajes

Maquinaria Agrícola TEJEDA Y Cª., S. L.

La vida en la Región

Comienzan a funcionar en Zamora las playas municipales

En Avila se ha celebrado un concurso de rendimiento de carne del ganado vacuno

AVILA

CONCURSO PROVINCIAL DE RENDIMIENTO DE CARNE DE VACUNO.—Han comenzado en Avila los trabajos sobre el «II Concurso provincial de rendimiento de carne de vacuno», organizado por la Junta provincial de Fomento Pecuario y patrocinado por la Dirección General de Ganadería, Junta Coordinadora de la mejora ganadera y otras entidades provinciales.

A dicho concurso han concurrido medio centenar de reses, habiendo sido preciso limitar las inscripciones, para adaptarse a las capacidades y posibilidades de las dependencias del matadero y consumo de carne de la población.

La mitad de las reses fueron sacrificadas el pasado día 6, y las restantes al siguiente día, habiéndose hecho cargo de las carnes los carniceros de la capital, y de los despojos el grupo de casqueros. Las canales de las cincuenta reses estuvieron expuestas al público durante toda una jornada.

Se han otorgado diversos premios y trofeos de organismos nacionales y provinciales.

LOGROÑO

VIII FIESTA DE LA VENDIMIA RIOJANA. — Recientemente se ha reunido la Comisión de las Fiestas de la Vendimia, bajo la presidencia de don Víctor Fragoso del Toro, para marcar, de manera inmediata, el programa a realizar.

Inmediatamente los organismos de alguna manera relacionados con la fiesta se han puesto en movimiento, y así se ha recibido ya noticia de la Mesa de Burgos ofreciendo la presentación de una carroza para el desfile y batalla de flores.

Este año, como en los anteriores, y quizá más, la Fiesta de la Vendimia promete ser un acontecimiento de extraordinario relieve. Para ello las autoridades provinciales y locales, así como la Comisión organizadora de dicha Fiesta no escatiman esfuerzo.

SANTANDER

IV CURSO DE «EUROPA EN EL MUNDO ACTUAL». — Organizado por la Delegación Nacional de Organizaciones del Movimiento se está llevando a cabo en la Universidad internacional «Menéndez Pelayo», de Santander, el curso IV de «Europa en el mundo actual».

Han actuado, hasta la fecha, desde el comienzo de tal curso, los señores don Juan Beneyto, director de la Escuela Oficial de Periodismo que habló sobre el tema «Problemas concretos de la información en el cuadro europeo»; el profesor Truyol, que habló sobre tendencias fundamentales de la sociedad actual el doctor Giovanni Zaccaría, profesor de la Universidad de Roma, pronunciando una charla sobre «Relaciones entre el desarrollo económico social de España y el desarrollo de Europa»; don Eugenio Frutos Cortés, catedrático de la Universidad de Zaragoza, sobre «Principales direcciones del pensamiento europeo actual»; y el profesor Henri Manzanares, sobre política social de la C. E. C. A.

ZAMORA

FUNCIONAMIENTO DE LAS PLAYAS MUNICIPALES. — En los primeros días de esta semana se ha reunido la Comisión Permanente del Ayuntamiento de la capital.

Tomó diversos acuerdos, entre los que figura el de que el próximo domingo, día 12, comience el funcionamiento de las playas municipales, y que se transmitan las oportunas órdenes a las Oficinas de Obras, Intervención, Servicios Técnicos y Policía, para que cada una, dentro de sus facultades, disponga lo conveniente para el mejor funcionamiento.

Religiosas

Con gran solemnidad se celebra el novenario a Nuestra Sra. del Carmen

Asimismo tienen lugar interesantes festejos populares

Con gran solemnidad se está celebrando el novenario a Nuestra Señora del Carmen, en el Santuario de PP. Carmelitas, en las Casas del Hogar.

Este novenario ha dado comienzo el día 7, y terminará en la festividad de la Virgen del Carmen, el día 16. Todos los días a las siete y media de la tarde se inician los cultos con la Santa Misa, durante la cual el Padre Gaudencio del Niño Jesús, Carmelita Descalzo de San Benito de Valladolid, pronuncia el sermón.

Terminada la Santa Misa y el sermón, es expuesto el Santísimo Sacramento y se hace el ejercicio del novenario, para terminar con la Bendición y Reserva del Santísimo.

El Padre Gaudencio del Niño Jesús viene desarrollando un interesante ciclo de mariología en sus sermones, refiriéndose el primer día a la Concepción Inmacualda de la Santísima Virgen María, y el segundo a la Santísima Virgen en la realidad histórica. Muy documentado el orador sagrado, con perfecta dicción y claridad en la exposición, este ciclo mariano de sermones constituye uno de los interesantes alicientes del solemne novenario a Nuestra Señora del Carmen.

Asimismo y coincidiendo con el novenario carmelita, ha sido organizada una serie de festejos populares que tendrán lugar en la Barriada del Carmen (Casas del Hogar), para clausurarse con la verbena tradicional del 18 de julio que organiza la Delegación Provincial Sindical.

Entre tales festejos destaca la gran velada que el domingo día 12 se celebrará en el Cine Avenida, y por la tarde la elección de «Señorita Carmen 1964», así como el desfile de la gran cabalgata.

NUESTRA SEÑORA DE LA CALLE. — Novena a la Virgen del Carmen: El día 8 del actual, dio comienzo el solemnísimo novenario en honor de nuestra amadísima Madre Nuestra Señora del Carmen. Todos los días en las misas de ocho y once de la mañana, se reza el ejercicio del mes.

A las ocho de la tarde, comienzan los cultos con rezo del santo rosario, ejercicio de la novena, exposición de Su Divina Majestad, reserva y misa con sermón, a cargo del Doctor en Teología, Rvdo. P. D. Ignacio Antolín, quien con palabra sencilla y profunda, nos exhortó a que estos días, los vivamos en unión de la Santísima Virgen del Carmen, ya que recibiremos de Ella luz para nuestra inteligencia y amor y fervor para nuestro corazón. Analizó la responsabilidad del hombre cristiano en el momento actual, de la mujer en su cometido tanto en la casa como en la calle, y de los hijos en sus respectivas edades.

Su palabra de hondos conceptos, caló en el corazón de los fieles que llenaban completamente el templo, por lo que esta cofradía ruega a todos sus asociados, asistan a estos fervorosos cultos ,para honrar a nuestra Excelsa Madre y corresponder como auténticos hijos y cofrades.

SAN PABLO (Padres Dominicos). —Triduo a Nuestra Señora de Fátima: Los días 11, 12 y 13 de julio. Cultos: Por la mañana, a las siete, Rosario de la Aurora; a las siete treinta, Misa de Comunión. Por la tarde, a las siete treinta, Misa, Rosario, Sermón y bendición. Predicará el Rvdo. P. Fray Angel Obeso, O. P.

Traspaso en Valladolid

espléndido local céntrico con sotano. Tejidos confeccion, bajísima renta. Apartado, 186.

VALLADOLID

Delegación Provincial de Juventudes

Para conocimiento de cuantos jóvenes pueda interesar, se participa que la Academia Nacional de Mandos «José Antonio», ha convocado examen para cubrir 66 plazas en la Escuela de Magisterio «Miguel Blasco Vilatela» dependiente de ella y adscrita a la oficina «Pablo Montesinos», de Madrid.

Para optar a este examen de ingreso, se precisa tener cumplidos los 15 años y no llegar a los 22, así como poseer el título de Bachiller Elemental, como requisitos más importantes.

En régimen de internado en dicha Academia, los admitidos efectuarán cuatro cursos, de los cuales saldrán con los títulos de Maestro, Maestro Instructor de Educación Física y Profesor de Educación Física.

Todos aquellos a quienes pueda interesar, recibirán cuantas aclaraciones precisen en la Delegación Provincial de Juventudes, Sección Juvenil, todos los días laborables de diez a catorce horas.

EXCURSION

SALAMANCA
Peña de Francia
Santuario Mariano
Días 25 y 26 de Julio
Informes detallados en San Pablo
PP. Dominicos

DIARIO DE Avisos

FARMACIAS DE GUARDIA.—Durante la semana están de guardia las siguientes:

ZONA NORTE: La de don Mariano Atienza Acítores (Mayor, número 31).

ZONA SUR.—La de don Alejandro Font de Bedoya (Mayor, número 182).

Independiente de éstas permanecerá de guardia permanente la de don Anastasio Arenal (Paseo del Otero, número 91).

REGISTRO CIVIL

NACIMIENTOS. — Raúl Ramos Pastor, de Luis y Manuela; Anselmo Jesús Rubio San Millán, de Anselmo y María de los Angeles.

MATRIMONIOS. — Pedro Obeso Ruiz, de Barreda, con Raquel Pérez Moreno, de Rabanal de las Llantas; Aureo Sánchez Esguevillas, de Palencia, con María Teresa Parrado Juan, de Palencia.

DEFUNCION. — Purificación Burgos Martín, de 16 años, soltera, calle de Eduardo Dato, 2.

CUPON PRO CIEGOS

En el sorteo celebrado el día 8 de julio, ha resultado premiado con 500 pesetas el número 596, y con 50 pesetas todos los terminados en 96.

LETRAS DE LUTO

En Madrid, ha fallecido don Pedro Cabañero Giménez, confortado con los auxilios de la religión. La noticia de su muerte ha causado gran pesar en el numeroso círculo de amigos, que su hombría de bien y caballerosidad profesional le habían granjeado en Palencia.

Con tan infausto motivo testimoniamos nuestra condolencia a su apenada esposa, doña María Luisa López-Francos Sanz; hijos Pedro, María Luisa, Encarnación, Manuel y Julia; madre política, doña Mercedes Sanz García de Veas, viuda de López-Francos; hermanos Josefa y Gerardo Cabañero Giménez; hermanos políticos, tíos y demás familia.

—A la avanzada edad de 87 años ha entrado en la Paz del Señor, don Martín Moncada Merino, vecino de Villada, donde su recuerdo permanecerá entre cuantos se honraron con su trato.

Nos unimos al dolor de su hijo, Emiliano Moncada Martínez, hijos políticos Encarnación Calleja de la Hera y Telesforo Valverde del Pozo; nieta, bisnietas, hermana política y demás familia.

anuncios por palabras

Alquileres

PRECISAMOS remolques alquiler, 800 kilos. Dirigirse Mayor, 139, primero.

Automóviles

ALQUILER sin chofer Seat 600, Seat 1400 C. Ultimos modelos. Autos España. Avenida Cuba, 2. Teléfonos 1764-861.

AGENCIA España. Academia conductores, enseña mejor, aprueba antes. Don Sancho, 16. Teléfono 2258.

AUTO Escuela Carmelo enseña a conducir, pronto y bien. Junto al Banco de Santander.

SE VENDE camión Dodge recién reformado, 22 HP., cabina nueva. Almacenes Morales. Modesto Lafuente, 4.

SE VENDE Pegaso 165 HP, de doble eje trasero, perfectas condiciones de rodaje, 200.000 pesetas, resto facilidades; Pegaso 165 HP., normal, 150.000 pesetas, resto facilidades; Pegaso Barajas, 100.000 pesetas; resto facilidades; Sedón, motor Perkins, 100 HP., precio interesante. Informes, Muñoz. Becerro de Bengoa, 24.

VENDO 4-4, todo bien, 36.000 pesetas. Información, O. Redondo, 4.

VENDO furgoneta D. K. W. Teléfono 2204.

Enseñanzas

DOY clases particulares bachiller. Teléfono 1650.

CLASES bachiller, cultura. Pilar Delgado. San Marcos, 6.

Fincas

SE VENDE piso seminuevo, sitio céntrico, llave en mano. Informes, Barrio y Mier. Fonda La Castellana. Santiago Pérez.

VENDESE parcela para edificar, en "El Cristo". Tratar, Teodosia Acebes. Grijota. Calle del Caño.

VENDO 20 cuartas de tierra, en Castillejo de la Olma. Tratar, Teodosia Acebes. Grijota. Calle del Caño.

VENDO huerta regadío dos obradas, con casa, 200 metros carretera Santander. Informes, Carbonería Santo San Pedro. Palencia.

VENDO finca próxima capital, 4 hectáreas regadío. Informes, esta Administración.

SE VENDE casa, propia comunidades religiosas o residencia-sanatorio. Facilidades pago. Informarán esta Administración.

Ganados y aves

SE VENDE una mula, buena edad. Avelino Marcos. Hornillos de Cerrato.

SE VENDEN terneros leche y comiendo. Tercer Barrio. Bar Quintano.

VACA superior, recién parida, tercer parto. Valentín Izquierdo. Monzalegre (Valladolid).

VENDO dos mulas elegir entre cuatro. Anastasio Sevilla. Husillos.

VENDO 3 machos distintas edades, toda prueba. Julián Martín. Dueñas.

VENDO mula 9 años aparejera. Jesús Penche. Paredes de Nava.

VENDO vaca carne. Gerardo Carrancio. Grijota.

VENDO choto tres meses. Avenida Madrid, 33.

SE VENDE caballo. Nicanor Pérez. Magaz.

VENDO vaca holandesa, primer parto. José María Blanco. Bustillo de la Vega.

VENDO vaca ratina, cumple el 20, primer parto. Teodomiro. Villafruel.

VENDO 2 novillas recién paridas y una vaca tercer parto, 27 litros. Alejandro Lechón. Grijota.

POR SOBRANTE vendo mula cinco años, cuatro dedos. Villerías. César.

MATERIAL DE OFICINA, EN I. G. DIARIO-DIA

Hospedajes

A SEÑORA sola o matrimonio de edad, cedo cocina y habitación independientes, a estrenar. Informes, Mayor, 133, primero.

Maquinaria y Reparaciones

EQUIPOS de riego por aspersión para motor o tractor. Solicite presupuesto sin compromiso para cualquier tipo de instalación. Grupos de riego con motores a gasolina, petróleo o diesel en las mejores marcas. Mangueras, tubería, accesorios. Almacenes maquinaria Ortega y Ortiz de Zárate.

COSECHADORA Massey Harris Ferguson autopropulsada, en muy buen estado. Vende con facilidades y barata, Mariano del Hierro. Teléfono 389. Haro (Rioja).

GUADAÑADORAS para tractor y mulas, segadoras, cosechadoras, rastrillos, aventadoras, ensacadoras, motores, motobombas, cojinetes, correas, recambios, arados y maquinaria en general. Almacenes Pinacho.

SEGADORAS-atadoras, seminuevas marca Alpuema, León y Ajuria, baratas – con facilidades. Vende Mariano del Hierro. General Mola, 97. Teléfono 389. Haro (Rioja).

NEUMATICOS, correas de ventilador, correas trapezoidales. Navamuel. Casado del Alisal, E. Teléfono 1937.

TRILLADORA núm. 1 Ajuria, seminueva, buen precio y facilidades. Vende Mariano del Hierro. Teléfono 389. Haro (Rioja).

SEGADORAS; no necesita comprarla nueva si pasa por talleres Sebito. Carrión de los Condes.

TRILLADORA núm. 95 Ajuria, seminueva, buen precio y facilidades. Vende Mariano del Hierro. Teléfono 389. Haro (Rioja).

MAQUINA aventadora y ensacadora metálica, seminueva, muy barata. Facilidades de pago. Monzón. Carlos. Y en Palencia, señor Cabeza. Plaza San Lázaro, 4.

TRILLADORA R-80 Ajuria, seminueva, con facilidades de pago. Vende Mariano del Hierro. Teléfono 389. Haro (Rioja).

VENDO máquina fabricar tubos de hormigón, doble equipo vibración. Informes, esta Administración.

COSECHADORAS Jubus y Santana, buen estado. Vende, con facilidades de pago, Mariano del Hierro. Teléfono 389. Haro (Rioja).

COSECHADORA automotriz Hofherr, de importación, seminueva, con motor Mercedes Diesel, 1,90 metros corte, prensa de paja, elevador hidráulico, se vende. Verla e informarse, en Casa Grigelmo. Calle Valladolid, 2. Burgos.

VENDO motor Piva, riego, 4 HP, uso un año. Facilidades. Droguería. Frómista.

VENDO compresor URSUS 2 HP., 10 kilos presión. Recauchutados Rey. Palencia.

VENDO grupo de riego 2 HP. Castrillejo de Olma. Cooperativa.

VENDO grupo riego 3 HP y máquina ensacadora. Castrillejo Olma. Faustino Pérez.

Préstamos

PRESTAMO: Deseo invertir 350.000 pesetas en hipoteca. "Conde". Plaza España, 14. Teléfono 27501. Valladolid.

Trabajo

FOTOCOPIAS de documentos, entrega en el acto. Fernando

SE NECESITA palista o chofer quiera aprender. Calleja López del Río y Compañía. Baltanás.

NECESITO muchacha. Don Sancho, núm. 7, primero.

SE NECESITA para Santander doncella sabiendo obligaciones, muy buen sueldo. Informes, Grupo Hostelería, letra H. Pilar Mazo.

NECESITANSE matrimonio y chico joven, trabajar en Suiza. Escribid a Conchita Martín. Baños de Cerrato.

NECESITO chofer primera especial, conducir grúa. Auto-Garaje Europa. Palencia.

SE NECESITA chica o asistenta. para tres personas. Informes, Calvo Sotelo, 3, segundo, derecha.

NECESITO regadores y obrero para temporada. Finca Villa Teresa. Camino del Cuadrilátero. Palencia.

CHICA, se necesita. Modesto Lafuente, 27, primero, A.

GARCIA. Almacén de maderas. General Mola, 148 y General Godez, 39.

INFIERNILLOS petróleo, cocinas eléctricas, cambio a butano. Reparaciones Zapata. Amor, 3.

SIRVIENTA con informes, sabiendo cocina, para matrimonio solo, se necesita. Mayor, 10, tercero, derecha.

NECESITO barman. Bar Restaurante Carlos.

SE NECESITAN oficiales de primera, ajustadores y torneros, para taller mecánico. Informes, esta Administración.

Traspasos

BAR Cantera, traspaso en Venta de Baños. Patio Estación.

Varios

VISITE el Trust del Mueble, paraninfo de elegancia mobiliar. Muro, 2 (detrás del Gobierno Civil). Palencia.

VENDO carro par con armaje y tableros, 3 collerones, trisurco Rusat, arado Oliver 8, máquina segadora ruedas de goma y peine danés, máquina ensacadora, Guzzi 65, motor Res 2 HP y motobomba. Villalcázar de Sirga. Próculo Montero.

VENDO máquina beldadora, nueva, "Urbón", dos carros y cultivador. Mariano Santiago. Fuentes de Nava.

VENDO caballo media edad, remolque agrícola 3.000 kilos, ensacadora y demás aperos de labranza. Mauro Pescador. Paredes de Nava.

VENDO carro violo con aparejada, máquinas segadora, ensacadora, sembradora y demás aperos. Gabriel Andrés. Santoyo.

URALITA, placas para tejados, tuberías, presión, Drena y ligera, fibromármol, depósitos, canalones, etc. Uralita. Agencia Oficial de Ventas. Avenida José Antonio, 17. Teléfono 1455. Palencia.

Vehículos

TRACTOR Minneápolis Moliné, seminuevo, se vende o cambia por otro más pequeño. Mariano del Hierro. Teléfono 389. Haro (Rioja).

VENDO triciclo. Santa María de la Cabeza, 23.

SE VENDE carro toldo pequeño. Reinoso de Cerrato. Baltasara García.

Ventas

TUBOS de cementos, fabricación mecánica, prensados y vibrados, calidad inmejorables. "Jala", S. A. Casado del Alisal, 41.

VIGUETAS "Castilla", bovedillas de cemento, ventanas, postecillos cerramiento, soportapostes y toda clase de prefabricados de hormigón. "Jala", S A. Casado Alisal, 41.

MADERAS construcción y carpintería, precios muy económicos. Hernando. R. Argentina, 7.

SACOS en todas las clases. Almacenes Ramón Onandía. Paseo los Frailes, 6 (junto báscula municipal).

SE VENDEN cinchos y tablas para hacer queso. Almacenes Morales. Modesto Lafuente, 4.

VENTA patatas sobrantes de siembra. Finca Villa Teresa. Camino del Cuadrilátero. Palencia.

VENDO hierba segada o sin segar. Renedo de la Vega. Felicísimo Quijano.

POR NO poder atender, se vende fábrica gaseosas, dando facilidades. Razón, confitería Fernández. Sahagún.

LAS MEJORES OBRAS DE LA LITERATURA UNIVERSAL, EN I. G. DOARIO-DIA

ASEGURESE CONTRA LOS ACCIDENTES
POR FALTA DE ALUMBRADO

ADQUIRIENDO PARA SU AUTOMOVIL UN JUEGO DE LAMPARAS DE RECAMBIO

FER

PREPARADOS ESPECIALMENTE PARA CADA TIPO DE COCHE

NO ESTORBAN — COMODOS — PRACTICOS

CON **FER** EN SU COCHE... NO EXISTE LA NOCHE

BOLSA Y FINANZAS

Cotizaciones de los mercados de valores e impresiones de la jornada facilitadas por el BANCO DE BILBAO y la AGENCIA CIFRA correspondiente al día 9 de julio de 1964

BOLSA DE MADRID

Madrid, 9.—La sesión de hoy estuvo más entonada, pues si bien hubo un pequeño predominio de valores que retroceden sobre los que obtuvieron ganancias, fue de escasa cantidad; hubo un crecido número de repeticiones, subiendo el índice general 0.06 por ciento. En el corro eléctrico las diferencias tanto en uno como en otro sentido fueron de poca cuantía. De un total de 90 valores contratados en Renta Variable, 25 suben, 29 bajan y 36 repiten cambio. El índice se fijó en 96,28 por ciento.—Cifra.

BANCOS: Exterior, 543.—Central, 965.—Banesto, 1.250. — Hispano, 845. —Rural, 250.—Popular, 720.

ELECTRICAS: H. Española, 315.— Nansa, 130.—Sevillana, 207.—Madrileña, 224'5.—FECSA, 272. — Fenosa, 268.—Leonesas, 177.—Chorro, 178.— Reunidas Zaragoza, 171.

SIDEROMETALURGICAS: Auxiliar FF. CC., 123.—Material y Construcciones, 85.—Santa Bárbara, 58.— Altos Hornos, 93.—Santa Ana, 99.

MINERAS: Rif, 290.—Guindos, 71.

QUIMICAS: Industrias Aragonesas, 149'5.—Explosivos, 170. — Petróleos, 431.

CONS. E INMOBILIARIAS: Urbanizadora Metropolitana, 855.—Inmobiliaria Metropolitana, 180,25.—Urbis, 86.—Hidrocivil, 57.—Encinar de los Reyes, 70.

ALIMENTACION: El Aguila, 555. —General Azucarera, 144.

TEXTILES: Fefasa, 104'5.—Sniace, 235.

VARIAS: Campsa, 184.—Construcción Naval, preferentes, 72.—Tabacalera, 204. — Telefónicas, 160. — Transmediterránea, 149.—M. Madrid, 175.

DERECHOS: Fecsa, grandes, 400.— Idem, pequeños, 87.—Petróleos, 505. —Hidrola, 146.

BOLSA DE BILBAO

Bilbao, 9.—La sesión de la Bolsa de Bilbao ha transcurrido en un ambiente de mejor entonación y resistencia que días anteriores, destacando la recuperación habida en Hidrcelécrica Española y Altos Hornos, tan duramente castigados. Aunque las oscilaciones no han tenido en los demás sectores gran significación, hay que resaltar la mejora de nueve enteros en Campsa y la pérdida de once en el Banco de Bilbao.

Cierre equilibrado.—Cifra.

BANCOS: Banco de Bilbao, 929.— Banco de Vizcaya, 924.

NAVEGACION: Naviera Aznar, 94.—Naviera Vascongada, 100.

QUIMICAS: Papelera Española, 252'5.—Unquinesa, 144.—Nicas, 92.

VARIAS: Cementos Lemona, 505. 505.—Campsa, 190.

SIDEROMETALURGICAS: Altos Hornos, 98.—B. Wilcox, 157.—Basconía, 163.—Euskalduna, 119.—Santa Bárbara, 57.

ELECTRICAS: Iberduero, ordinarias, 384.—Viesgo, 204.—R. Zaragoza, 171.

BOLSA DE BARCELONA

Barcelona, 9.—Ha continuado la misma tónica y norma del día anterior en la Bolsa, en la que la tendencia fue netamente de contención del descenso iniciado la pasada semana. Las operaciones no fueron muy numerosas, pero en el ambiente reinaba el deseo de superar los cambios, cosa realizada en la mayoría de las operaciones. La Cros ganó 15 enteros; Química Flix, 10, y Fecsa también superó el cambio anterior, rebasando 18 puntos Minas Rif y así progresivamente. Quedó bastante dinero para futuras sesiones y el ambiente estuvo más normal que en días pasados.

En Fondos Públicos, Obligaciones Industriales y Cupones negocio normal sin grandes diferencias.—Cifra.

Petróleos, 405.—Explosivos, 170. — Cros, 288. — La Maquinista, 96. — Aguas Barna, 294. — Motor Ibérica, 330.—Carburos Metálicos, 405. — Tabacos Filipinas, 460.—Sansón, 271 — Industrias Agrícolas, 383.

BANCO DE BILBAO
Banca. — Operaciones de Bolsa. — Pago de negociables de trigo
Mayor Pral., 79. — PALENCIA

BANCO DE SANTANDER
Fundado en 1857
Caja de Ahorros
Banca - Cambio - Bolsa
Mayor Pral., 21 PALENCIA

BANCO CASTELLANO
Fundado en 1900
Toda clase de operaciones de Banca - Pagos S. N. Trigo
Don Sancho, 3 Telfs. 2086 y 2739

Finanzauto

SAVA AUSTIN

CAMIONES Y VOLQUETES

Caja – Carga	Potencia	Motor
2.500 Kg.	56 HP.	BMC
4.100 Kg.	68 HP.	BMC
6.100 Kg.	77 HP.	BMC
7.000 Kg.	107 HP.	BMC
7.000 Kg.	125 HP.	BMC

ENTREGAS INMEDIATAS

Facilidades de pago hasta 36 meses

con intereses estrictamente bancarios

Distribuidor en España

Finanzauto

Sucursal y repuestos

Mayor, 9 PALENCIA

M.C.D.2022

Yo he seguido la ruta de los esclavos

CAPITULO 1

Por Sean O' Callagham

REPORTAJES "DIARIO-DIA"

Las caravanas del oprobio

- El Sudán, puerta de entrada al comercio de carne humana.
- La corrupción policíaca en Jartum favorece la trata
- El "Egipcio", rey sin corona del tráfico de esclavos en Africa Occidental

Era una muchacha de unos catorce años con la tez clara y su pelo negro cayendo sobre su pecho. Gritaba mientras dos árabes la arrastraban. Sus captores levantaron sus látigos amenazadoramente, pero no llegaron a descargarlos. No conviene deteriorar la mercancía que va a venderse.

La ataron los brazos a la espalda y se retiraron un poco para que los compradores pudieran examinarla. Había unos treinta compradores en el mercado de esclavos de Yeddah, Arabia Saudita, aquel domingo por la mañana. Se congregaban alrededor de la plataforma sentados en el suelo con las piernas cruzadas, charlando entre ellos. Algunos eran viejos, desdentados y encanecidos, otros, en cambio, eran sorprendentemente apuestos, vestidos con flotantes ropajes blancos. Tres subieron a la plataforma para examinar a la muchacha.

Terminada la inspección, comenzó la subasta. La joven fue adjudicada a un jeque viejo y canoso, setentón por el equivalente de unas 128.000 pesetas.

No olvidará fácilmente la mirada de repugnancia de aquella muchacha cuando el viejo aferró triunfantemente su cuerpo joven. Porque yo estaba oculto en una habitación desde la que se dominaba aquella subasta humana. Aquella habitación constituía la última etapa de un largo camino que he seguido durante años: el odioso camino del comercio de esclavos en el siglo XX. El comercio que ha prosperado en la Arabia Saudita durante siglos. Sólo ahora comienza a hablarse de suprimirlo legalmente.

Cálculos recientes estimaban que el número de esclavos en el país era de 450.000. Un número que aumentaba constantemente a medida que el rey Saud y sus 312 jeques nobles iban acumulando riquezas procedentes de los derechos de concesión a las compañías petrolíferas.

AFRICA PROVEEDORA DE ESCLAVOS

Durante mucho tiempo se intentó, ya que no se podía suprimir la esclavitud de Arabia, cortar sus fuentes de aprovisionamiento, porque la mayoría de los esclavos procedían de Africa, desde donde eran transportados a Arabia a través del Mar Rojo. Estos esclavos procedían de países donde la trata es oficialmente ilegal: Sudán, Etiopía, Eritrea y Somalia francesa. Se esperaba que cortando las rutas comerciales en estos lugares la esclavitud moriría pronto.

Yo viajaba frecuentemente por estos países y hace tres años comencé a investigar seriamente el tráfico de esclavos. Llegué a descubrir toda una red de promotores e intermediarios que llevaban los esclavos desde las profundidades de Africa a través de los desiertos del Sudán hasta los puertos del Mar Rojo, llenando de paso los prostíbulos de todo el Oriente Medio con su mercancía.

Tres circunstancias me ayudaron en esta investigación. En primer lugar, mi oficio de escritor y editor de libros de viajes me ha servido de útil enmascaramiento. En segundo lugar, viajo con pasaporte irlandés, que despierta menos sospecha y menos hostilidad —desde el asunto de Suez— que el británico. Finalmente, hablo árabe, que es el idioma del comercio de esclavos. El comercio de esclavos se basaba en dos factores fundamentales: Los mercaderes y la corrupción de la policía que les permitía operar. La corrupción policíaca es —o era— patente en el Sudán, donde por primera vez encontré la pista que había de conducirme a la subasta de esclavos en Yoddak.

Estaba conversando tranquilamente en el bar del Gran Hotel con un inglés empleado como ingeniero civil por el gobierno del Sudán. Me dijo que se había pasado la mayir parte del tiempo construyendo carreteras en las remotas provincias desérticas del Sudán, y completamente, por casualidad observó:

—Desde mi tienda podía oir frecuentemente como pasaban las carabanas de esclavos por las noches. Los gritos y los gemidos me tenían despierto durante horas.

—Pobre —dije—. ¿Y usted qué hacía?

—¿Hacer? —respondió amargamente—. ¿Que podía hacer? Dos veces informé a mi jefe en Jartum. La segunda vez me lanzaron una suave indirecta que me ocupara de mis propios asuntos.

Convencí al ingeniero para que me dejara acompañarle a su siguiente lugar de trabajo, en la remota provincia septentrional de Darfur. Y una mañana de junio de 1958 vimos una moderna caravana de esclavos acampando en un oasis en su ruta hacia el Mar Rojo desde el Congo o la antigua Africa Ecuatorial francesa.

A través de nuestros prismáticos vimos que la caravana consista en tres guardianes árabes y 14 esclavos negros, montados en camellos por parejas. Cuando los esclavos eran obligados a desmontar de los camellos pudimos ver que iban encadenados de dos en dos. Diez eran muchachas y cuatro muchachos. Sus edades parecían oscilar entre diez y veinte años. Cuando todos hubieron desmontado fueron obligados a alinearse y un guarda les aseguró con otra cadena. Donde fuera uno tenían que ir todos los demás aun para satisfacer las necesidades imperiosas de la naturaleza.

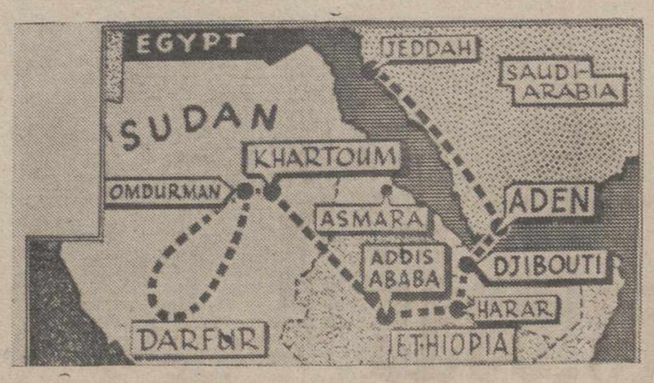

En este mapa puede verse la región en la que se han desarrollado las investigaciones de Sean O'Callaghan acerca de la ruta de esclavos.—(Foto Fiel).

Los guardas armaron una tienda y los esclavos fueron hacinados dentro. Entonces uno de los guardas árabes salió de la tienda y se acercó lentamente hacia la roca detrás de la cual estábamos escondidos. Hubimos de retirarnos. Nuestras pistolas del 4'5 no podían competir con su rifle...

UNA CASA EN OMDURMAN

Volví a Jartum escandalizado por lo que había visto y determiné hacer algo. Fui primero al Ministerio de Información y hablé con un alto funcionario, un europeo. Se echó las manos a la cabeza horrorizado.

—¿Esclavos? ¡Qué ridiculez! Temo que le hayan contado muchas majaderías en los bares de Jartum —contesté.

—He visto una de esas caravanas —insistí.

El alto funcionario se puso rojo:

—No tengo idea de dónde quiere usted ir. Debo aconsejarle que vaya con cuidado.

Se volvió hacia un empleado sudanés y le ordenó que me condujera a la puerta. La cara del empleado se mantuvo inexpresiva hasta que estuvimos al otro lado de la puerta. Entonces miró nerviosamente por encima de su hombro y dijo en inglés:

—El efferdi está equivocado; existe la esclavitud en el Sudán. Conozco una casa en Omdurman donde se venden y se compran muchachas. Iré a buscarle a su hotel, señor —contestó—. Ahora debo irme.

Tres días más tarde me presentó a otro sudanés, quien dijo que me llevaría a la casa de Omdurman a la otra orilla del Nilo, a la altura de Jartum. Mi guía me dijo que iba a presentarme como un representante de una conocida firma comercial del Oriente Medio. Por lo visto, los europeos que trabajan para esa compañía compran a veces esclavas para llevárselas a lugares remotos del desierto.

Emprendimos el camino hacia Omdurman y cuando estuvimos allí nos detuvimos delante de una puerta en una pared de barro. El sudanés golpeó dos veces y luego tres. La puerta se abrió lo estrictamente suficiente para que pudiéramos deslizarnos por ella. Me encontré en un amplio patio. En una puerta situada en frente ví una mujer enormemente gorda. La habitación estaba iluminada y la sombra de la mujer parecía alcanzarme como un gigantesco pulpo. Con su enorme brazo cuya carne colgaba fofamente nos invitó a entrar en una estancia cubierta de alfombras persas. Un biombo tallado medio escondía la puerta que conducía a un cuarto interior.

La gruesa mujer se sentó en un diván y me contempló mientras respiraba pesadamente. El sudanés me presentó como un miembro recién llegado de la firma comercial en cuestión. La mujer me dirigió una mirada de reojo. Sonrió y luego dio una palmada con sus manos regordetas y llenas de anillos. El biombo se apartó.

Una muchacha se deslizó en la habitación. No podía tener más de 14 años. Sus ojos eran azules y su pelo rubio le llegaba al hombro. Avanzó tímidamente hacia nosotros intentando cubrirse con sus manos.

La gorda le mandó bajar las manos y me dijo en árabe con voz cascada:

—Vale 500 libras sudanesas. Es hija de un oficial inglés y de una muchacha árabe. Podría venderla por el doble de esa suma en Arabia Saudita al mismo rey... si pudiera transportarla hasta allí. Es tan blanca que no puedo arriesgarme al viaje y por consiguiente tengo que venderla más barata aquí.

—500 libras es demasiado para mí —dije apenas reconociendo mi propia voz—.

La gruesa mujer, enojada, mandó a la asustada joven que saliera de la habitación. Me preguntó:

—¿Qué puede usted pagar?

—Cien libras es mi límite.

Su gran cara enrojeció bajo la capa de polvos.

—Sólo tengo dos chicas de ese precio en mi casa. Una es una bibronzuela de trece años; la otra es una árabe de once.

La sudanesa llegó primero. Era alta y bien desarrollada. Su pelo estaba fuertemente aceitado y sonreía audazmente, mostrando unos dientes robustos y blancos. Otra vez sacudí mi cabeza y la chica salió enfurruñada de la habitación. Entró la joven árabe. Estaba lamentablemente delgada. Pude ver las señales de latigazos.

—¡Dígale que se vaya! —contesté horrorizado.

La gorda gritó estridentemente a mi guía sudanés:

—¿Qué quiere ese cerdo? ¿A mí?

El sudanés intentó apaciguarla:

—Quiere una muchacha mayor: Una chica de unos 20 años.

—¿De 20 años? —la gorda me miró—. ¿No sabe que en Oriente una chica de 20 años es ya una vieja? No tengo en casa nada de eso. Pero si quiere una chica de 20 años le encontraré una la semana próxima si me paga ahora 25 libras.

Extendió su rolliza mano. Yo abrí mi cartera y saqué los billetes. Todo lo que quería era salir de aquel sitio.

«LA TUERTA» Y SU LATIGO

—¿Vende mucho? —pregunté al sudanés, cuando estuvimos fuera.

—Aquí, no. La mayor parte de las chicas son enviadas a la Arabia Saudita. Esa gorda las compra a las tribus del desierto que son demasiado pobres para mantenerlas; luego las vende al «EGIPCIO» —contestó.

—¿Quién es el «Egipcio»?

—El egipcio que está en su hotel contestó bajando la voz.

—Ese pretende ser un comprador de algodón.

—Pero su verdadero negocio consiste en comprar esclavos para Arabia Saudita. La gorda parece que le suministra muchachas elegidas.

—¿Entonces por qué me ofreció primero aquella chica?

—Porque creyó que usted le pagaría un precio mejor —contestó el sudense riendo—. «El egipcio probablemente le pagaría sólo 250 libras».

La gorda decía la verdad cuando aseguró que la chica era difícil de transportar, a causa de su clara tez. Al fin acabará escondida en algún prostíbulo como María.

—¿María?

—Una hermosa muchacha de pura sangre italiana. Hermosa como un neufar —dijo el sudanés besando las puntas de sus dedos. Era niña en los tiempos de la liberación de Etiopía. Sus padres eran campesinos italianos que se establecieron en Etiopía en tiempos de Mussolini. Después de la liberación fueron asesinados por los etiopes. Pero, no se sabe como, María se salvó y alguien la vendió a la encargada de un prostíbulo llamado el Gran Mamá. Cuando María tuvo unos dieciseis años, el «Egipcio» se presentó en la casa de la Gran Mamá para comprar muchachas. La conservó durante seis meses. Luego se cansó de ella y pensó venderla a un burdel de alta clase de París. Pero estalló la guerra de Suez y fue imposible enviarla a Europa. Así, la vendió al prostíbulo que hay detrás del Hospital General aquí en Jortumel Mahamud. Allí está María, reservada para miembros de parlamentos sudanés altos funcionarios, altos jefes militares y amigos de Mahumd y de el «Egipcio».

Era una historia increíble. Aunque el sudanés afirmaba que era cierta, decidí investigar yo mismo. Había oído hablar de Mahmud. Era medio sudanés y medio egipcio con altas relacciones en todo el Oriente Medio. La verdadera encargada de lestablecimiento era una sudanesa llamada «La tuerta», que trataba con el latigo a las chicas que la desobedecían. Creo que fue esta mujer la que me abrió la puerta. Luego, el mismo Mahumd —vestido con pantalones negros ceñidos, camisa blanca de seda y chaqueta escarlata— me condujo escaleras arriba hasta una estancia amueblada con esplendor casi oriental. De una mesa con exquisitas incrustaciones tomó una botella de whisky y llenó generosamente dos vasos.

—Y ahora a animarse —dijo sonriendo—. Mis chicas son las mejores de toda Africa, voy a enseñarle sus fotografías. ¿Cuál le gustaría, señor?

—Ninguna de ellas —dije— quiero ver a María.

Casi se le cayó el vaso de la mano.

—¡María! ¿Quién le ha hablado de María?

—El Egipcio —mentí.

Vaciló:

—Es muy cara. Una «entrevista» cuesta cinco libras.

—Perfectamente —dije con firmeza—. Pagaré por una entrevista».

No podían tener más de 17 años. Su piel era marfileña y su largo pelo negro colgaba suelto sobre sus hombros. Cuando estuvimos sólos dije a María lo que había contado el sudanés. Sí, dijo ella desinteresada, todo era cierto. Luego encogió sus encantadores hombros.

—«Malsesh» —murmuró ¿Qué importa?

Entonces le pedí que me contara más cosas del «egipcio». De pronto rugió como un animal y clavó las uñas en los almohadones del diván.

—Algún día le mataré —dijo ella rechinando los dientes.

Cuando salí al aire de la noche miré las estrellas y desee que el «egipcio» pagara lo que había hecho a María.

(Copyrig ht by «Odhams Press. Derechos reservados para España para Agencia «Fiel». Prohibida la reproducción).

LOS PECES HABLAN

Vladivostok.—Científicos rusos han registrado los sonidos biológicos de los peces. La cinta magnetofónica, que tiene una duración de casi doce horas, constituye una especie de atlas de las «voces» de los peces. En el futuro, ese atlas rendirá servicios inapreciables a los pescadores a la buscal de bancos de peces. Los registros han sido efectuados en los viveros próximos a Ojotsk. La «voz» del arenque recuerda los sonidos que un músico inhábil obtendrá de un xilofono. El ruido producido por un gran banco de arenques recuerda unas salvas de artillería lejanas. Valentin Kazakov, quien ha registrado esas «voces», ha declarado que se proseguirán las investigaciones. Se han instalado particularmente acuariums marítimos en la isla de Popov (bahía de Pedro el Grande), que permitirán verificar esos trabajos en condiciones seminaturales.

IRENE QUIERE RECONCILIARSE CON SUS PADRES

POR RENE ARNOUL

- La Reina Juliana no ha roto la relación epistolar con su hija en ningún momento
- La Princesa ha querido ofrecer a su padre el mejor regalo de cumpleaños: la reconciliación con su familia
- Pero el problema mayor sigue en pie; el de la reconciliación con el Gobierno y el pueblo de Holanda

Irene de Holanda, esposa del Príncipe don Carlos Hugo de Borbón Parma, a su llegada al Palacio de Soestdijk, residencia real de los soberanos de Holanda.—(Foto Fiel).

En su número del día 26 de junio, el periódico independiente de La Haya, «De Telegraf», anunciaba en su primera página que el representante de los Países Bajos en España había asistido a una comida en honor de la princesa Irene y su esposo, el príncipe Hugo de Borbón Parma.

La emoción que la noticia causó en toda Holanda fue grande. Tan considerable que el Ministerio de Asuntos Exteriores se creyó obligado a una precisión, en el sentido de que el embajador fue invitado a un almuerzo y de que al enterarse de que entre los comensales se contaban la princesa Irene y su esposo, solicitó instrucciones telefónicas al Ministerio. Este le respondió afirmativamente: podía acudir a la comida.

Esta fue la explicación oficial. Pero dos días más tarde en el avión regular Bruselas-Amsterdam llegó la propia princesa. Era la primera vez que pisaba tierra holandesa desde su salida del país para contraer matrimonio con el príncipe Hugo de Borbón Parma.

En el aeropuerto esperaba a Irene un automóvil de la Casa Real que la llevó a gran velocidad al Palacio de Soestdijk. La acompañaba su hermana Margarita, que al parecer y según ciertas indiscreciones, ha sido mediadora entre Irene y sus padres. El encuentro con éstos tuvo efecto en el propio Palacio de Soestdijk, donde Juliana y Bernardo acogieron con efusión a su hija.

¿RECONCILIACION OFICIAL?

La reconciliación familiar fue, al parecer, un hecho inmediato. Pero queda por solucionar el problema, bastante delicado, de la reconciliación oficial. Como se sabe, la boda de la princesa se efectuó sin el consentimiento del Gobierno o lo que es peor, con la opinión contraria del mismo.

Ante el regreso de la princesa Irene, el silencio de los medios oficiales ha sido significativo. Una reconciliación oficial de la princesa entraña, por tanto, la aceptación de una serie de condiciones políticas que fueron rechazadas por Irene y su esposo antes de celebrarse el enlace.

¿Existe alguna posibilidad de que sean aceptadas ahora? Siempre, según las indiscreciones emanadas de ambientes próximos a la Corte holandesa, estas probabilidades son ahora mayores. Existen, en efecto, una serie de hechos nuevos en la complicada línea política seguida por la familia Borbón Parma que han hecho posible el acercamiento de Irene y sus padres, que hace siquiera un mes parecía prácticamente imposible.

Se ha sabido ahora, por ejemplo, que la reina Juliana no ha roto nunca la relación epistolar con su hija Irene y que a instancias suyas y de la princesa Margarita, decidió Irene, en contra de la opinión de la familia de su esposo, asistir a la celebración de los 53 años de su padre.

BERNARDO DE LIPPE, UN PRINCIPE EJEMPLAR

El príncipe Bernardo de Lippe nació en la población alemana de Jena (ahora en zona soviética), el 29 de junio de 1911, hijo del príncipe Bernardo de Lippe-Biesterfeld, que murió en aquella misma ciudad el año 1934, y la princesa Armgerd de Gramm.

Entre los diversos candidatos de sangre real que optaban a la mano de la entonces princesa Juliana, fue elegido por la madre de ésta, Guillermina, como aquél en que concurrían mayores condiciones para ser un buen príncipe consorte. La soberana estaba casada con otro príncipe alemán, Enrique de Mecklenburgo.

La princesa Juliana contrajo matrimonio con Bernardo de Lippe el 7 de enero de 1937 en La Haya. Previamente, el príncipe se había naturalizado holandés, recibiendo el título principesco de los Países Bajos. El día 31 de enero del año siguiente nació la princesa Beatriz, actual heredera de la Corona y el 5 de agosto de 1939, un mes antes de que estallara la segunda contienda mundial, vino al mundo la princesa Irene.

La princesa que ha querido ofrecer a su padre, en el 53 cumpleaños de éste, su mejor regalo: la reconciliación con su familia y su pueblo.

(Especial para Agencia FIEL—Prohibida la reproducción).

SE RUEDA... EN LA LUNA

Leningrado.—Las cámaras de los operadores de Leningrado están enfocadas sobre la Luna. Los estudios de «Lennauchfilm» han comenzado a rodar una película dedicada al satélite de la Tierra. Los mayores observatorios soviéticos de Pukovo y de Gorki se han convertido en platós para los realizadores de este film. También han comenzado las tomas en el observatorio de astrofísica de Crimea. Según Pavel Kluchantsev, autor del guión y realizador de la película, los espectadores podrán hacer gracias a ella cinco viajes cinematográficos por el Cosmos. Los espectadores conocerán el relieve de la Luna y los medios de llegar a ella. La película, que presenta la Luna tal como aparecerá al primer hombre llegado desde la Tierra, ha sido ideada como una excursión cuyos guías serán los cosmonautas que habrán ido a la Luna. Este viaje anticipado mostrará a los espectadores las perspectivas de la conquista del satélite de nuestro planeta. Kluchantsev es el realizador del «Cinepanorama cósmico» del que forman parte las películas «El universo», «Los meteoritos», «El planeta de las tempestades» y otras que han obtenido gran éxito.

NOTICIAS de MADRID

- *Lilí Murati y "Pinocho" declaran que están arruinados*
- *Agustín Lara ha donado cuanto tiene a su joven esposa*
- *"Miguelín" (10 años) gana 500 pesetas vendiendo barquillos*

MADRID. (Crónica de ARGOS, especial para nuestro periódico).

Primero fue Lilí Murati la que declaró que estaba arruinada y que aceptaría cualquier trabajo (en un hotel, en una casa de modas)... para poder subsistir. La estrella de la gentil actriz, durante tantos años brillante en los escenarios españoles, empezó a oscurecerse desde hace algún tiempo. Los elogios de la crítica se tornaron en reparos y censuras. La misma actriz confiesa ahora su error, su temperamento era más dramático que cómico. Pero ya es tarde para rectificar. Tiene contratos, pero no puede cumplirlos, porque no cuenta con capacidad económica para formar compañía. Después ha sido el actor argentino Juan Carlos Mareco, más conocido por su mote artístico de «Pinocho», quien ha dicho también que está tan arruinado, que ha tenido que vender hasta el reloj. Pero la declaración de «Pinocho» es más optimista. Confía en recuperarse. Continuará trabajando en España y llegará a pagar las deudas que le proporcionó el estreno de «La revista sigue» de buena aceptación inicial en Madrid, pero que se agotó en quince días.

Son frecuentes los descalabros económicos de los actores que se meten a empresarios. Entienden más de arte que de números. Se dejan quemar por el fuego de la ilusión, en vez de hacer friamente cálculos y cuentas. «Pinocho» invirtió elevadas cantidades para la mencionada revista y después la taquilla no las reintegró. Para Alaria y su «ballet» entregó 168.000 pesetas de anticipo y 90.000 por dietas de ensayos, que se hacían de noche; 150.000 pesetas de indemnización, por retrasarse unos días el estreno, 250.000 por la música estereofónica, etc., etc.

Agustín Lara, el compositor mejicano tan españolizado que pudiera pasar por madrileño de Lavapies o Chamberí, o por andaluz de los carmenes granadinos, ha sido definitivamente ganado por España. Aquí se quedará a vivir y a... morir, entre el Guadarrama y la Sierra Nevada. Vacilante su salud, necesitaba la ayuda de manos femeninas, la solicitud de una esposa, el reposo y el calor de un hogar.

Aquí se ha casado Agustín Lara con la encantadora Rocío, que además de llevar un nombre tan andaluz, tan bonito, es bonita ella también y simpática y joven. Es la musa que ha inspirado su primera canción titulada sencillamente «¡Sí!», compuesta en su nueva y feliz etapa. Agustín Lara va a grabar a gran orquesta toda su obra, en gran parte desconocida todavía aquí. Solo sus composiciones «Madrid» y «Granada» le han hecho superfamoso.

Agustín Lara no está arruinado. Posee capital y propiedades, pero ha renunciado a todo. Todo lo ha puesto en Méjico a nombre de su adorada Rocío. «¿Para qué quiero yo las riquezas? —ha dicho Lara en una entrevista periodística—. Yo ya estoy muy pachucho y sólo pienso en la felicidad «de ella».

La figura del barquillero, con el bombo de ruleta a la espalda, ha desaparecido de los madriles, reemplazada por la del chiquillo que vende el «rico parisién» en cesta de mimbre cubierta por una gasa, por si las moscas. Da pena ver a chavallos de diez a doce años por calles y jardines ejerciendo su comercio ambulante, en vez de estar en el colegio o jugando con los amigos.

Les empuja la necesidad de ganar unas pesetillas o su propio y precoz espíritu mercantil, no exento a veces de picardía, como la de fingir que se les han caído los barquillos al suelo, para explotar la compasión de las gentes ante el llanto de un niño. Uno de estos chiquillos, Luis María Hidalgo, de diez años, se ha hecho popular en la terraza del Café Gijón. Ahora le llaman «Miguelín», por ser el protagonista infantil de una película que se rueda en el pueblecito serrano de Cerceda. Y la popularidad de «Miguelín» ha acrecentado de tal forma la venta de barquillos, que los domingos gana alrededor de las 500 pesetas.

NO-DO DE SUCESOS

A 78 se eleva el número de muertos por el terremoto de Méjico

Se teme que sea superior el número exacto de víctimas

En Bombay perecieron diez personas en una explosión

DIEZ MUERTOS EN UNA EXPLOSION

Bombay, 9.—Doce personas han resultado muertas y otras más heridas a consecuencia de una explosión que ha tenido lugar hoy en la ciudad de Aurangabad, a unos 400 kilómetros al este de Bombay.

Informaciones procedentes de Aurangabad señalan que diez casas han resultado gravemente dañadas por la explosión, producida, según se cree, por una bomba de fabricación casera.—Efe.

A CERCA DE 80 SE ELEVA EL NUMERO DE MUERTOS EN EL TERREMOTO DE MEJICO

Méjico, 9.—La lista de muertos a consecuencia del terremoto que se registró el pasado lunes ha aumentado después de que los equipos de socorro enviados a las localidades situadas en las junglas de la zona costera del Pacífico han comunicado que por lo menos 64 personas han resultado muertas y otras 150 heridas en Altamirano y Coyuca de Catalán. Otras catorce muertes han sido comprobadas, por lo que la lista de muertos se eleva, por lo menos, en la actualidad a setenta y ocho.

No obstante se cree que hay más víctimas y se esperan noticias de los estados de Guerrero, Michiacan, Morales y Méjico.

GRAVES INUNDACIONES EN JAPON

Tokio, 9.—Cinco personas han resultado muertas y nueve desaparecidas como consecuencia de las inundaciones que se han producido en la zona de Nigata, al norte del Japón.

Alrededor de diez mil miembros de la fuerza de autodefensa, policía, bomberos y otros equipos están trabajando en las operaciones de rescate en la zona referida.—Efe.

APARECE MUERTA EN SU DOMICILIO

Barcelona, 8.—En su domicilio de la Avenida Padre Claret, 442, fue encontrada muerta la inquilina Elena Gundi Díaz, de 57 años. Se cree que las causas de la muerte son una enfermedad crónica que la hizo desesperarse hasta el punto de poner fin a su vida, colgándose de una viga del techo.—Cifra.

M.C.D.2022